

rapport annuel

# 2020



## Val d'Oréane

Centre aqua-forme Dampierre en Burly

pdf › usb



COMMUNAUTÉ  
DE COMMUNES  
DU VAL DE SULLY



smiling people  
recrea.fr



# SOMMAIRE

<b>SOMMAIRE.....</b>	<b>1</b>
<b>INTRODUCTION.....</b>	<b>3</b>
Préambule COVID.....	4
Caractéristiques du contrat.....	6
2020 en chiffres.....	7
<b>DU SERVICE PUBLIC.....</b>	<b>9</b>
Accueil des scolaires.....	10
Accueil des clubs.....	13
Accueil du public.....	14
<b>...AU SERVICE DES PUBLICS DIFFERENCIES .....</b>	<b>17</b>
Jeunesse et centres de loisirs.....	18
Les handicaps.....	19
<b>... AU SERVICE DE TOUS LES PUBLICS .....</b>	<b>21</b>
Les activités .....	22
Les animations .....	30
<b>LA MESURE DE LA QUALITE DE SERVICE.....</b>	<b>35</b>
La qualité de l'eau.....	36
Le respect des températures.....	37
Les remarques de la clientèle .....	38
<b>MAINTENANCE ET CONSOMMATION DES FLUIDES.....</b>	<b>39</b>
Les consommations énergétiques .....	40
Les contrôles techniques obligatoires.....	43
Les travaux réalisés dans le cadre du P2.....	44
Les travaux réalisés dans le cadre du P3.....	45
<b>LES MATERIELS .....</b>	<b>47</b>
La liste des biens de retour .....	48
Le contrôle d'accès .....	51
<b>LA FREQUENTATION.....</b>	<b>53</b>

Synthèse sur la fréquentation.....	54
Fréquentation par catégorie.....	55
Evolution de la fréquentation.....	56
Provenance des usagers publics.....	57
<b>LES RECETTES.....</b>	<b>59</b>
La grille tarifaire.....	60
Les recettes par catégorie.....	62
L'évolution des recettes.....	63
<b>LA COMMUNICATION.....</b>	<b>65</b>
Des exemples de supports de communication.....	66
La revue de presse.....	71
<b>L'IMPACT COVID.....</b>	<b>93</b>
Les étapes.....	94
Les mesures.....	95
L'enquête client.....	109
Les résultats.....	111
<b>LES ELEMENTS FINANCIERS.....</b>	<b>113</b>
Les produits.....	114
Les charges.....	115
Le résultat.....	116
Commentaires.....	117
<b>ANNEXES.....</b>	<b>121</b>
Planning d'ouverture.....	122
Rapport annuel ARS.....	129





# INTRODUCTION

PREAMBULE COVID

CARACTÉRISTIQUES DU CONTRAT

2020 EN CHIFFRES



## INTRODUCTION

### PRÉAMBULE COVID

L'année 2020 a été évidemment essentiellement marquée par la crise sanitaire liée au COVID.

Comme tous les équipements sportifs français recevant du public, l'activité du Centre Aquatique de Val d'Oréane a été fortement perturbée cette année. Une année de mise à l'épreuve de la réactivité et de l'agilité du couple exploitant/collectivité afin de s'adapter à des directives nationales changeantes du fait des évolutions d'une épidémie incontrôlée. Comme tous les exploitants d'équipements sportifs, nous avons dû nous adapter aux différentes décisions du gouvernement et aux des documents opérationnels (arrêtés préfectoraux, consignes ARS...) pour « naviguer » au mieux dans un environnement incertain et déstabilisant.

Cette année 2020 est donc une année très particulière.

- **Un début d'année exceptionnel et prometteur.** Dans la lignée de l'année 2019 (année de référence), les performances commerciales réalisées sur les mois de janvier et février étaient remarquables. A fin février, le Centre Aquatique de Val d'Oréane affichait une avance de + 19% sur le réalisé 2019, soit +19 K€.
- **Des fermetures de longues durées.** Sur 2020, le Centre Aquatique de Val d'Oréane compte près de 5 mois (165 jours) d'interruption du service. Au-delà d'une situation financière dégradée (pertes de recettes), ces situations inédites ont obligé l'exploitant à faire preuve d'agilité dans la gestion des ressources humaines, la communication et la relation avec les clients. Les fermetures ont lourdement impacté les cycles d'apprentissage, tant dans le cadre scolaire que dans le cadre de l'Académie du Savoir Nager.
- **Des ouvertures limitées à certains publics.** Lors de l'ouverture en juin, les créneaux sont limités en temps et sur réservation avec des créneaux différents : nageurs, baignade, activités avec une FMI à 30%.
- **La nécessité de « réinventer » le service** dans le respect des directives sanitaires. En effet, début juin la réouverture des équipements est autorisée sous réserve d'une organisation des flux réfléchi et la mise en œuvre d'un protocole d'hygiène garantissant la sécurité sanitaire des usagers.
- **La fidélité de la communauté de Val d'Oréane.** Malgré un contexte particulier et « angoissant », la communauté VAL D'OREANE reste impliquée et en attente d'une réouverture rapide de l'équipement. Comme nous avons pu le remarquer à la rentrée de septembre 2020, les clients et salariés restent fidèles et engagés. Dès la rentrée 2020 et le retour d'un service complet « normal », l'engouement s'est fait ressentir. Nous espérons que la réouverture en 2021 viendra confirmer la fidélité de cette communauté.

## INTRODUCTION

# PRÉAMBULE COVID

En synthèse, cette année 2020 présente **6 phases** :

1. Un début d'année prometteur (du 1<sup>er</sup> janvier au 13 Mars)
2. Une première période de fermeture « totale » (du 14 Mars au 21 Juin)
3. Une période d'ouverture « en mode dégradé » (du 22 juin au 31 août)
4. Une rentrée 2020 pleine d'espoir (du 1er septembre au 23 octobre)
5. Des périodes d'ouverture limitées à certains publics
6. Une deuxième période de fermeture « totale » (du 30 octobre au 31 décembre)

## INTRODUCTION

# CARACTÉRISTIQUES DU CONTRAT

Date d'ouverture	1994
Type de contrat	Affermage
Date début contrat	01/01/2016
Durée du contrat	6 ans
Autorité délégante	La Communauté de Communes du Val de Sully
Délégataire	Récréa



## INTRODUCTION

## 2020 EN CHIFFRES



**FRÉQ : 40 629**  
TOTALE



Dont scolaires : **4 844**  
clubs : **456**







# DU SERVICE PUBLIC...

ACCUEIL DES SCOLAIRES

ACCUEIL DES CLUBS

ACCUEIL DU PUBLIC

## DU SERVICE PUBLIC...

## ACCUEIL DES SCOLAIRES

Etablissements scolaires primaires Communauté de Communes Val de Sully	Fréquentation réelle 2020	Fréquentation hors covid (2019)
Ecole des Bordes	354	826
Ecole de Dampierre en Burly	326	1 471
Ecole d'Ouzouer sur Loire	713	1 464
Ecole de Bonnée	447	826
Ecole de Bray/ St Aignan	429	1 016
Ecole de St Benoit sur Loire	448	396
Ecole de Villemurlin	157	356
Ecole de Sully Centre	0	483
Ecole Jean Marie Blanchard de Sully sur Loire	0	0
Ecole Privée de St Benoit sur Loire	324	250
Ecole de Neuvy en Sullias	436	1 199
<b>Total</b>	<b>3 634</b>	<b>8 287</b>

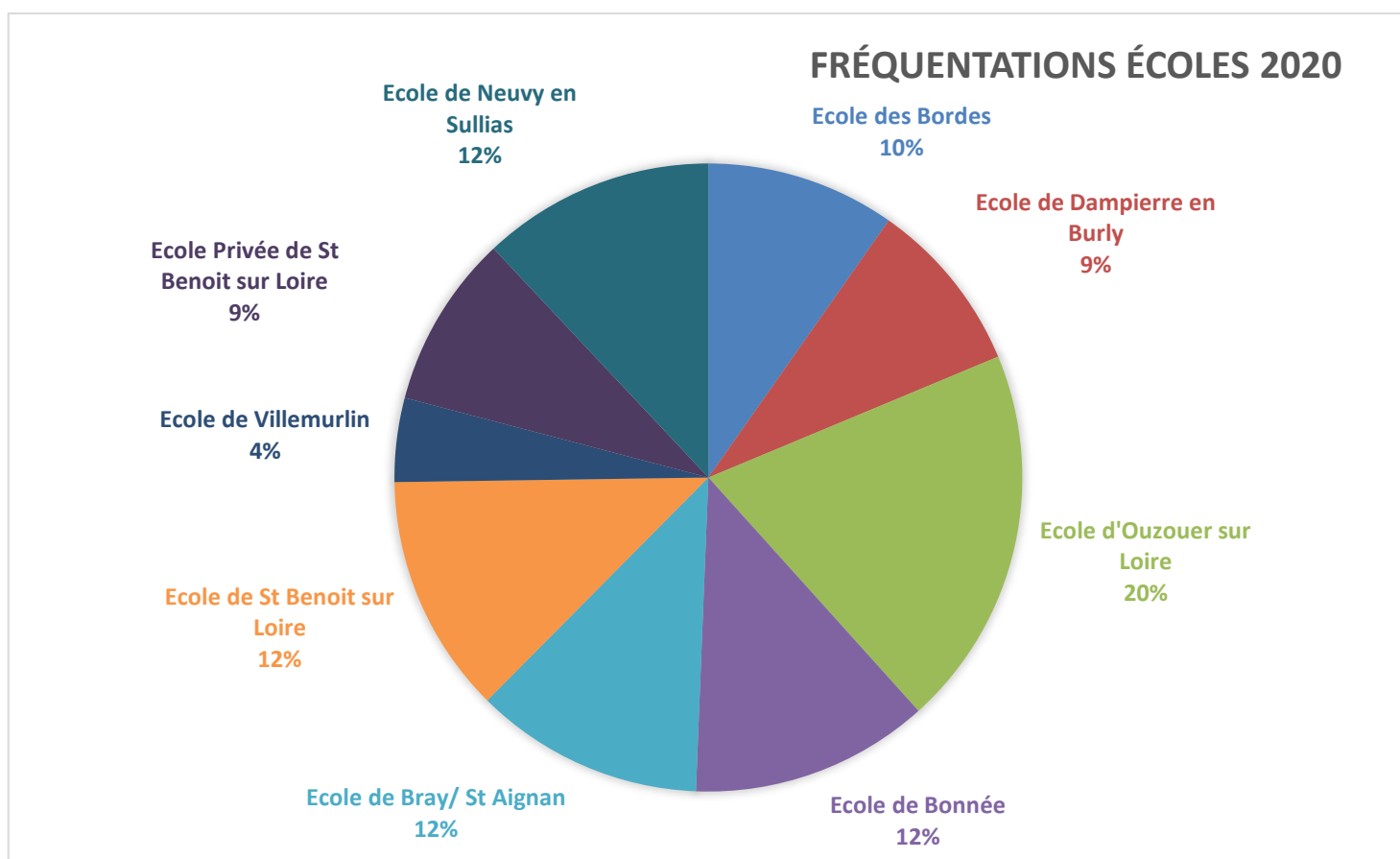



## DU SERVICE PUBLIC...

## ACCUEIL DES SCOLAIRES

Etablissements scolaires secondaires Communauté de Communes Val de Sully	Fréquentation réelle 2020	Fréquentation hors covid (2019)
Collège des Bordes	659	2 279
Collège de Sully sur Loire	551	5 441
Total	1 210	7 720

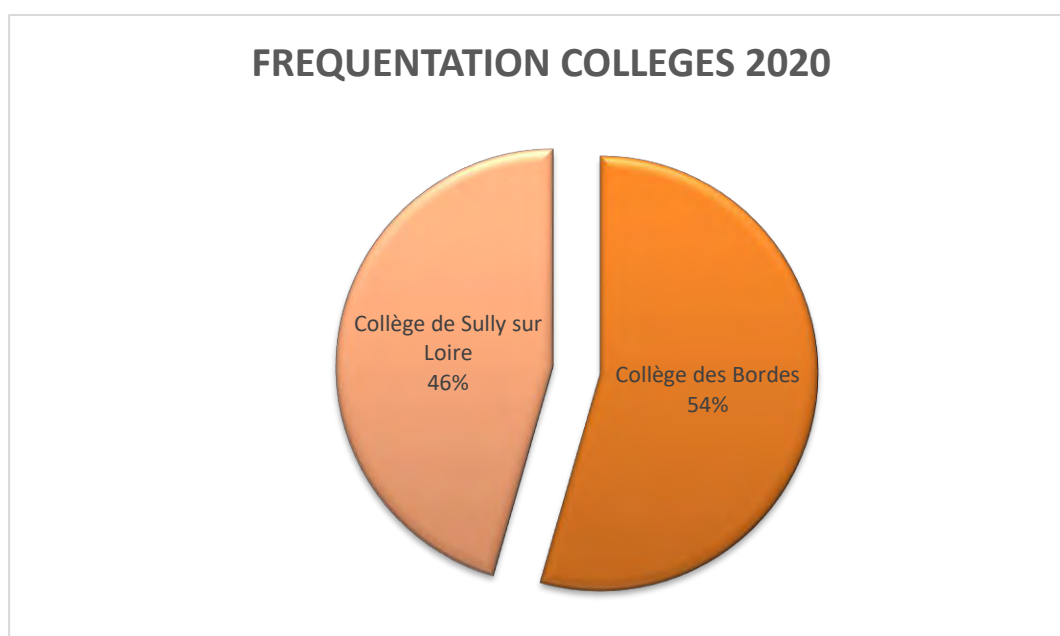

## DU SERVICE PUBLIC...

## ACCUEIL DES SCOLAIRES

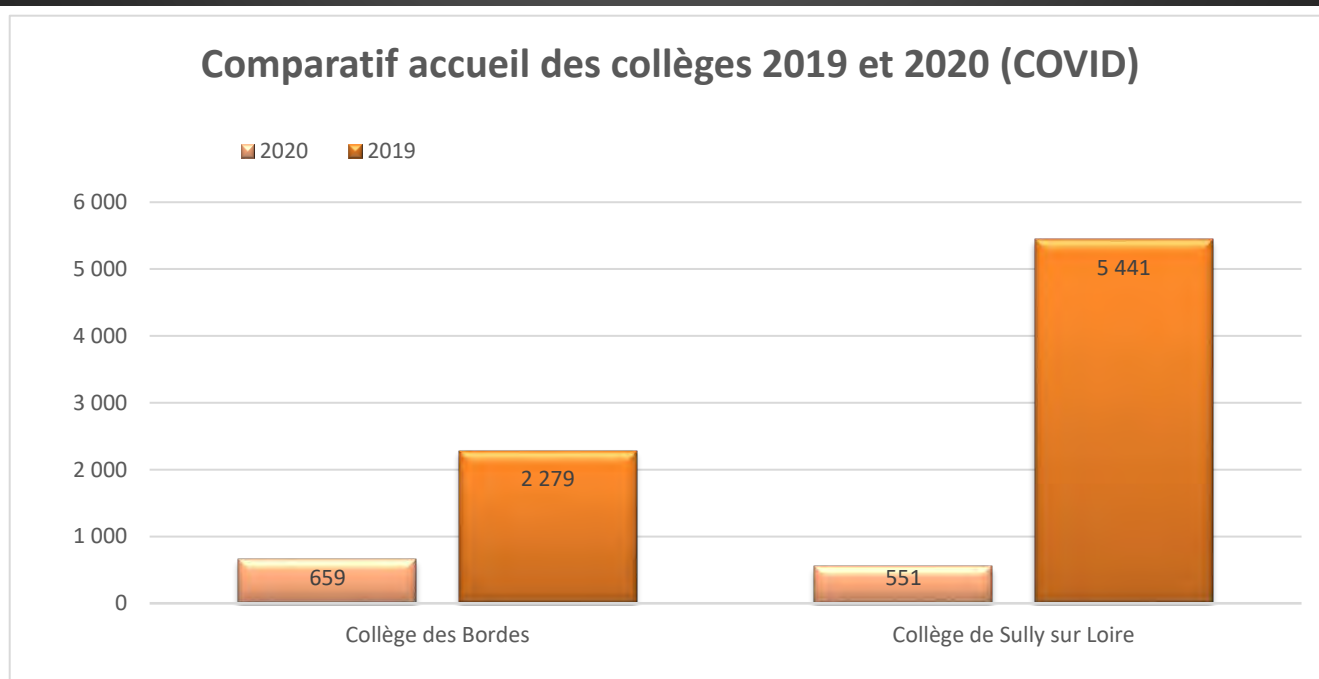
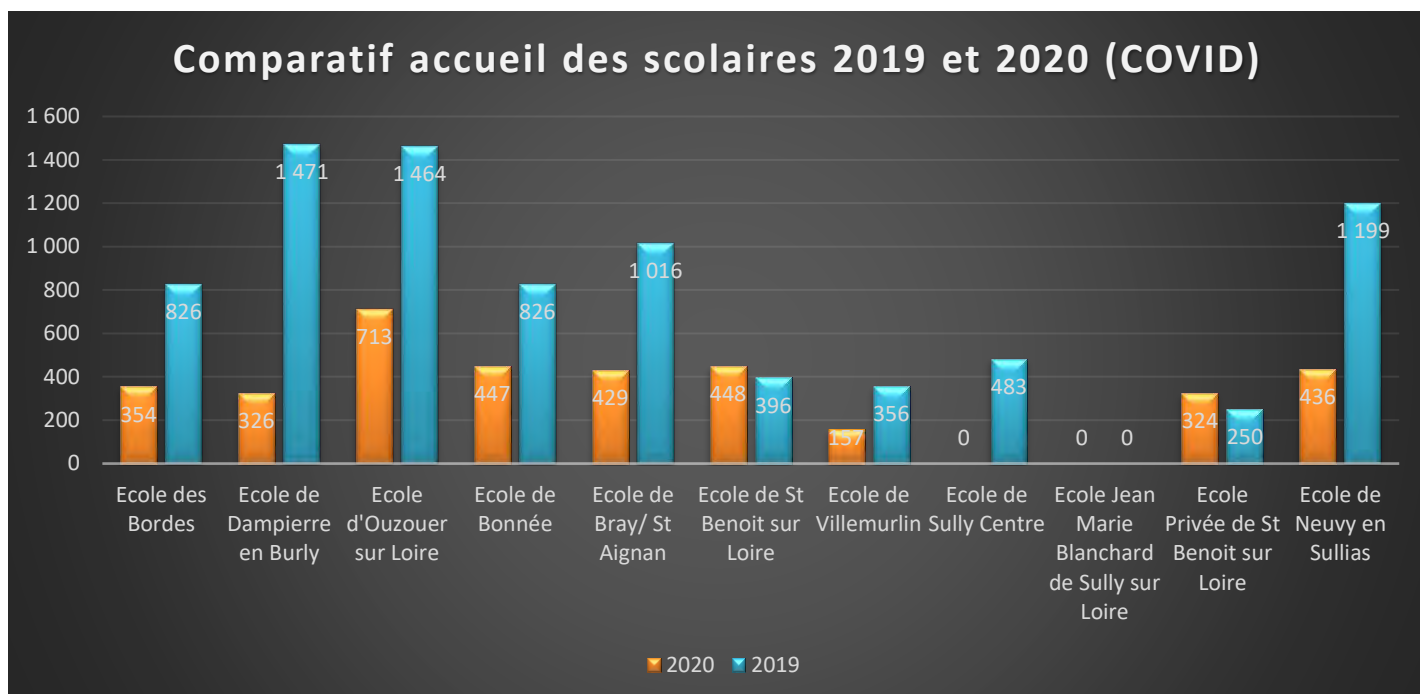

Soit un total de 4844 enfants accueillis en 2020 contre 16007 hors période covid.  
Réussite aux tests de fin de cycle 3 aux alentours de 93% à 95% primaires et secondaires.

## DU SERVICE PUBLIC...

### ACCUEIL DES CLUBS

2 Clubs sont accueillis chaque semaine :

- Le Club de Plongée de Dampierre en Burly :



Le Club de Plongée occupe le bassin sportif tous les vendredis soirs de 20h à 22h.

Sur l'année 2020, en raison du covid, 18 séances ont été effectuées sur les 42 prévues au contrat, avec une fréquentation de 323 personnes.

- Le Club des Palmes des Bordes Loire :

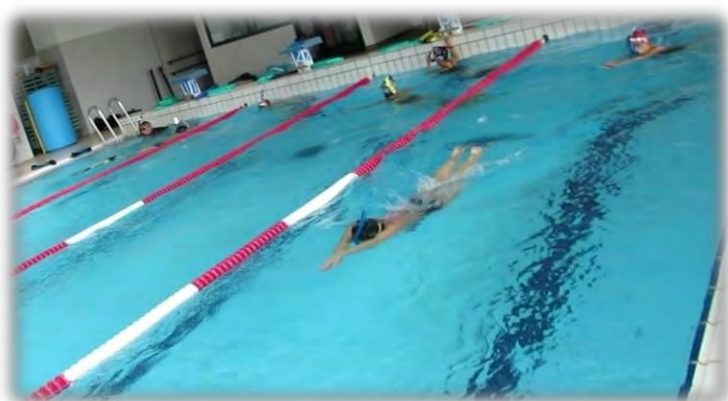

Le Club des Palmes des Bordes Loire occupe le bassin sportif et ludique tous les jeudis soirs de 20h à 22h.

Sur l'année 2020, en raison du covid, 16 séances ont été effectuées sur les 42 prévues au contrat, avec une fréquentation de 238 palmes.

## DU SERVICE PUBLIC...

## ACCUEIL DU PUBLIC

L'ouverture au public représente lors d'une année normale (2019) 351 jours d'ouverture par an.

Cette année en raison de la pandémie de la COVID 19 :

- Le centre a été ouvert 197 jours
- Fermé 165 jours dont 151 jours en raison du COVID
- 11 jours d'arrêt technique
- 1 jour de fermeture contractuelle le 1<sup>er</sup> janvier
- 4 jours d'ouverture partielle (seuls les stages de natation ont eu lieu)

	PERIODE SCOLAIRE	PETITES VACANCES	PERIODE ÉTÉ			TOUSSAINT	TOTAL
	Période scolaire du 6 janvier au 14 mars et du 1er septembre au 18 octobre	Période petites vacances du 2 au 5 janvier, du 17 février au 1er mars et du 19 octobre au 23 octobre	Période été COVID du 22 juin au 05 juillet	Période été COVID du 06 juillet au 12 juillet	Période été COVID du 13 juillet au 31 août	Période ouverture partielle du 26 au 29 octobre (stage de natation enfant uniquement)	
Lundi	12h	11h	7,5h	9h	10h	1h	
Mardi	13h	13h	9,5h	10,5h	11,5h	1h	
Mercredi	11h	11h	8,5h	9,5h	10,5h	1h	
Jeudi	11h	11h	7,5h	9h	10h	2h	
Vendredi	11h	11h	7,5h	9h	10h		
Samedi	8h	8h	7,5h	8,5h	9h		
Dimanche	8h	8h	7,5h	8,5h	9h		
Total d'une semaine	74h	73h	55,50h	64h	70h	5h	
Total des périodes	1090h	203h	111h	64h	500h	5h	
<b>Total 2019</b>	<b>2520h</b>	<b>568h</b>	<b>729h</b>				<b>3817h</b>
<b>Total 2020</b>	<b>1090h</b>	<b>208h</b>	<b>675h</b>				<b>1973h</b>

## DU SERVICE PUBLIC...

## ACCUEIL DU PUBLIC

## Calendrier 2020

 ouverture totale  
 fermeture totale  
 ouverture partielle

Janvier 2020							Février 2020							Mars 2020							Avril 2020										
n°	Lu	Ma	Me	Je	Ve	Sa	Di	n°	Lu	Ma	Me	Je	Ve	Sa	Di	n°	Lu	Ma	Me	Je	Ve	Sa	Di	n°	Lu	Ma	Me	Je	Ve	Sa	Di
1								5								9								14							
2	6	7	8	9	10	11	12	6	3	4	5	6	7	8	9	10	2	3	4	5	6	7	8	15	6	7	8	9	10	11	12
3	13	14	15	16	17	18	19	7	10	11	12	13	14	15	16	11	9	10	11	12	13	14	15	16	13	14	15	16	17	18	19
4	20	21	22	23	24	25	26	8	17	18	19	20	21	22	23	12	16	17	18	19	20	21	22	17	20	21	22	23	24	25	26
5	27	28	29	30	31			9	24	25	26	27	28	29		13	23	24	25	26	27	28	29	18	27	28	29	30			
																14	30	31													

Mai 2020							Juin 2020							Juillet 2020							Août 2020										
n°	Lu	Ma	Me	Je	Ve	Sa	Di	n°	Lu	Ma	Me	Je	Ve	Sa	Di	n°	Lu	Ma	Me	Je	Ve	Sa	Di	n°	Lu	Ma	Me	Je	Ve	Sa	Di
18								23								27								31							
19	4	5	6	7	8	9	10	24	8	9	10	11	12	13	14	28	6	7	8	9	10	11	12	32	3	4	5	6	7	8	9
20	11	12	13	14	15	16	17	25	15	16	17	18	19	20	21	29	13	14	15	16	17	18	19	33	10	11	12	13	14	15	16
21	18	19	20	21	22	23	24	26	22	23	24	25	26	27	28	30	20	21	22	23	24	25	26	34	17	18	19	20	21	22	23
22	25	26	27	28	29	30	31	27	29	30						31	27	28	29	30	31			35	24	25	26	27	28	29	30
																								36	31						

Septembre 2020							Octobre 2020							Novembre 2020							Décembre 2020										
n°	Lu	Ma	Me	Je	Ve	Sa	Di	n°	Lu	Ma	Me	Je	Ve	Sa	Di	n°	Lu	Ma	Me	Je	Ve	Sa	Di	n°	Lu	Ma	Me	Je	Ve	Sa	Di
36								40								44								49							
37	7	8	9	10	11	12	13	41	5	6	7	8	9	10	11	45	2	3	4	5	6	7	8	50	7	8	9	10	11	12	13
38	14	15	16	17	18	19	20	42	12	13	14	15	16	17	18	46	9	10	11	12	13	14	15	51	14	15	16	17	18	19	20
39	21	22	23	24	25	26	27	43	19	20	21	22	23	24	25	47	16	17	18	19	20	21	22	52	21	22	23	24	25	26	27
40	28	29	30					44	26	27	28	29	30	31		48	23	24	25	26	27	28	29	53	28	29	30	31			
																49	30														

<b>1 janvier:</b> Premier de l'An	<b>1 juin:</b> Lundi de Pentecôte	
<b>12 avril:</b> Dimanche de Pâques	<b>14 juillet:</b> Fête Nationale	
<b>13 avril:</b> Lundi de Pâques	<b>15 août:</b> Assomption	
<b>1 mai:</b> Fête du travail	<b>1 novembre:</b> Toussaint	
<b>8 mai:</b> Victoire 1945	<b>11 novembre:</b> Armistice de 1918	
<b>21 mai:</b> Ascension	<b>25 décembre:</b> Noël	
<b>31 mai:</b> Dimanche de Pentecôte		







# ...AU SERVICE DES PUBLICS DIFFERENCIES

JEUNESSE ET CENTRES DE LOISIRS

LES HANDICAPS

## ...AU SERVICE DES PUBLICS DIFFERENCIES

### JEUNESSE ET CENTRES DE LOISIRS

Etablissements CLSH Val de Sully et hors Communauté de Communes	Fréquentation réelle	Nombre de séances
MONTARGIS	52	*1
COMMUNAUTE DE COMMUNES VAL DE SULLY	135	*13
VILLEMANDEUR	62	*4
CHECY	51	*2
BEAUNE LA ROLANDE	47	*2
<b>Total Fréquentation CLSH</b>	<b>347</b>	<b>*22</b>

22 groupes des centres de loisirs de la Communauté de Communes et hors Communauté de Communes ont fréquenté le centre sur la période des vacances de février et les grandes vacances soit 347 enfants contre 498 en 2019.

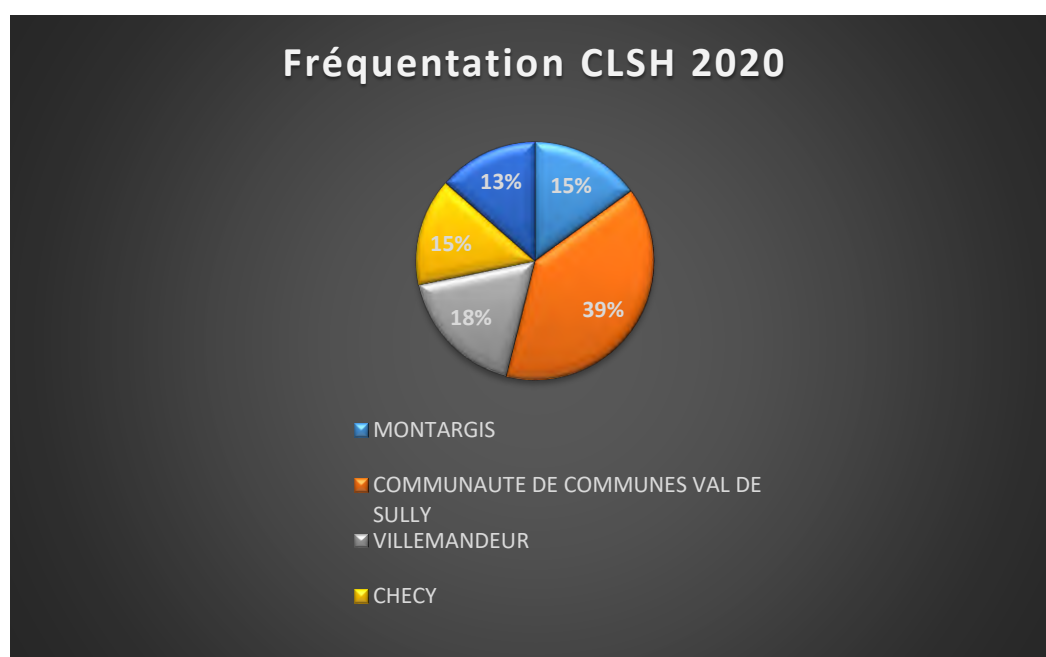



## ...AU SERVICE DES PUBLICS DIFFERENCIÉS

### LES HANDICAPS

L'IME Chantemerle de Gien est venu 6 fois sur l'année 2020, avec un total de 25 personnes.

L'établissement accompagne des enfants, adolescents et jeunes majeurs en situation de handicap. Ces usagers, sont accueillis selon leurs âges dans les « sections » SEES (section d'éducation et d'enseignement spécialisé) et SIPFP (section d'initiation et de première formation professionnelle) de l'établissement.







# ... AU SERVICE DE TOUS LES PUBLICS

LES ACTIVITES

LES ANIMATIONS

...AU SERVICE DE TOUS LES PUBLICS

LES ACTIVITES



## L'ACADEMIE DU SAVOIR NAGER

L'académie du savoir nager a été lancée en septembre 2020. C'est en partant d'un triste constat que RECREA a décidé de lancer son nouveau programme LUDINAGE. La noyade est aujourd'hui la première cause de mortalité par accident de la vie courante chez les moins de 15 ans. Les chiffres sont particulièrement alarmants et continuent d'augmenter chaque année.

Pour remédier à ce problème, Récréa a complètement repensé l'enseignement de la natation avec son académie du savoir nager. Cette méthode d'apprentissage va permettre à l'enfant d'apprendre à nager à son rythme et en fonction de ses capacités. L'objectif est de donner un aspect ludique à l'apprentissage grâce à des exercices sous forme de jeux ou encore des "ludibadges" à coller sur un poster pour que l'enfant puisse célébrer son évolution directement à la maison avec ses parents.

Autour de cette nouvelle activité, c'est une véritable académie qui est proposée aux enfants afin de leur permettre dès 4 mois et toute leur vie, de construire leur culture de l'eau.



## ...AU SERVICE DE TOUS LES PUBLICS

### LES ACTIVITES



## LE LUDIMANIA

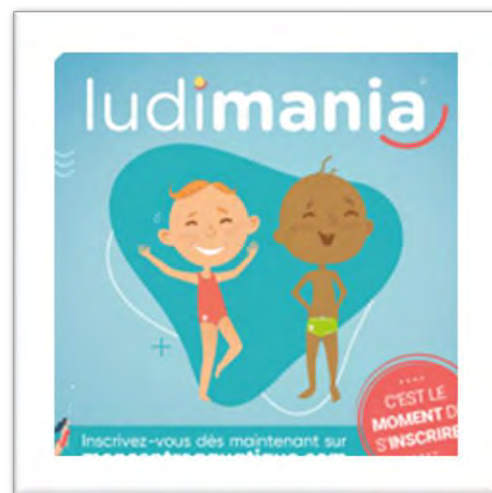

L'activité Ludimania a pour objectif de donner les compétences de base pour aller vers l'apprentissage des savoir-nager dans de bonnes conditions.

Cette activité, qui peut commencer dès 4 ans, est composée en 3 parties. La première partie se fera sous forme de rituels (autonomie affective, météo des émotions). La deuxième partie sera à sec pour développer une bonne éducation motrice. Quant à la troisième partie, la plus importante, elle se déroulera dans l'eau (actions de sociabilité, motricité, gestion des émotions, familiarisation avec le milieu).

L'activité doit être ludique en s'appuyant sur la création d'imaginaires divers car l'objectif est d'apprendre et de bien grandir en jouant.

Dans l'activité Ludimania, il y a la consolidation de la première compétence du Savoir Nager, la découverte du milieu. Elle consiste à découvrir les espaces d'un bassin, et surtout la profondeur, maîtriser l'apnée et commencer à construire un nouvel équilibre en enlevant les appuis de terrien.

Le Ludimania n'apprend pas à nager. Notre rôle est d'accompagner chaque enfant dans son développement, ses apprentissages de base et d'informer les parents sur le bon niveau de sécurité dans lequel se trouve leur enfant.

Fiche de suivi

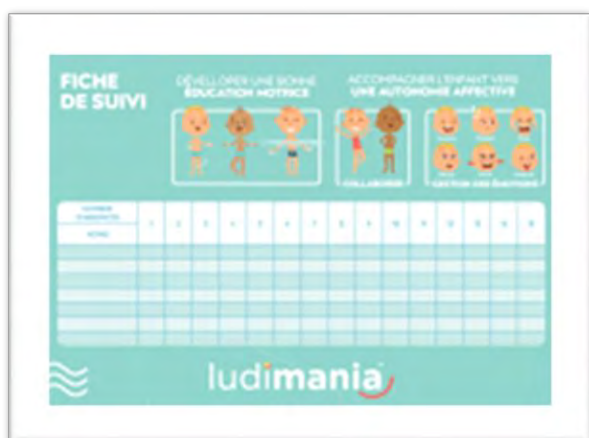

Compétences à acquérir





...AU SERVICE DE TOUS LES PUBLICS

LES ACTIVITES



# LE LUDINAGE

L'activité Ludinage a été pensée pour accompagner les éducateurs et les parents afin d'aider les enfants à construire leur natation. Ce socle est un chemin clair pour construire progressivement sa sécurité, son autonomie et prendre plaisir dans l'eau. Cette construction doit se faire au rythme de chaque enfant, lequel est accompagné par ses parents et l'éducateur. Il est très important de consolider, d'automatiser chaque compétence. Cela est un gage de sécurité, d'autonomie et de plaisir.

Dans cette optique, un livret a été élaboré avec un poster et des badges et un accès illimité pour que les enfants puissent répéter et jouer avec leurs parents pour consolider le travail réalisé avec les éducateurs.

Extrait du livret pédagogique distribué en septembre à chaque enfant ainsi que le poster pour les badges :

## ...AU SERVICE DE TOUS LES PUBLICS

## LES ACTIVITES

## PLANNING DES COURS

Depuis la rentrée 2020, 15 cours enfants ont été créés selon le concept Ludimania et Ludinage :

- 2 créneaux de Ludimania
- 4 créneaux de Ludinage vert
- 4 créneaux de Ludinage bleu
- 3 créneaux de Ludinage rouge
- 2 créneaux de Ludisport

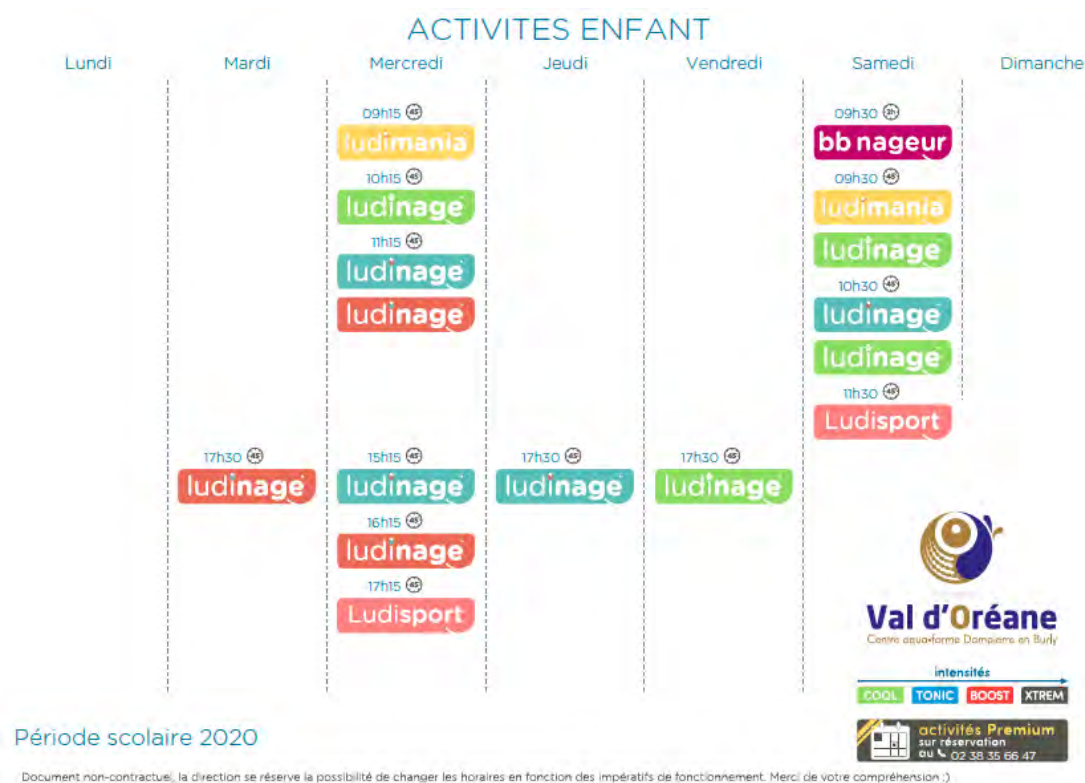

A la rentrée 2020, 116 enfants se sont inscrits sur les différents cours contre 106 enfants en 2019.

## ...AU SERVICE DE TOUS LES PUBLICS

### LES ACTIVITES

La palette aquafitness RECREA avec ses différents niveaux et le matériel utilisé pour chacun :

## LES FONDAMENTAUX (1 INTITULÉ/4 NIVEAUX)

*Objectif: simplifier l'offre pour mettre en avant les nouveautés*



aquafitness



Cours aquatique accessible à tous visant un entretien général du corps et une tonification. Pour ceux qui veulent découvrir la gym aquatique, rester en forme, cette activité regroupe un travail du cœur associé à un travail musculaire modéré (matériel: frites, planches, pull-buoy)

aquafitness



Cours dynamique et complet sous forme d'initiation à la musculation aquatique en utilisant du matériel en plastique offrant une meilleure résistance. L'objectif est de sculpter/ raffermir / remodeler son corps tout en travaillant l'endurance cardiovasculaire (matériel: haltères et bottes aquatic sculpt)

aquafitness



Activité rythmée fun et complète favorisant l'endurance cardiovasculaire et musculaire , faisant appel à la coordination tout en combinant équipement et exercices du haut et bas du corps et de la sangle abdominale. (matériel: steps aquatiques et ou trampostep, ceintures hydrotone, gants)

aquafitness



Pour un public averti et sportif en recherche de sensations fortes : activité intense avec un renforcement musculaire sur tout le corps associé à des exercices à fort impact cardiovasculaire, le tout avec l'utilisation d'un matériel offrant une exceptionnelle résistance (matériel: haltères et bottes aquatic power, aquabarres, ceintures hydrotone)



## ...AU SERVICE DE TOUS LES PUBLICS

# LES ACTIVITES

Rentrée 2020, 41 activités par semaine :

Cours d'aquafitness 4 niveaux :

6 cours de faible intensité

6 cours d'intensité modéré

6 cours de forte intensité dont 2 cours de Bodypalm

Cours premium :

4 cours de moyenne intensité

11 cours de forte intensité

4 cours de TRX

3 cours apprentissage et perfectionnement natation adulte

1 cours de domino



- Moins de 5 personnes en moyenne ▲
- Entre 5 et 9 personnes en moyenne ●
- Entre 10 et 15 personnes de moyenne ●
- + De 15 personnes en moyenne ★

## ...AU SERVICE DE TOUS LES PUBLICS

### LES ACTIVITES

Cours aquafitness : 18 cours par semaine



Cours de TRX : 4 cours par semaine





## ...AU SERVICE DE TOUS LES PUBLICS

### LES ACTIVITES



L'activité SWIMCROSS est organisée 1 fois par mois, avec une moyenne de 25 personnes sportives et motivées par cours.



## ... AU SERVICE DE TOUS LES PUBLICS

### LES ANIMATIONS

Pour toute souscription à 2 abonnements annuels, les frais d'adhésion de 26€ offerts.

Sur cette période : 50 abonnements ont été vendus dont 27 abonnements annuels pour un montant total de 12631,14€.

**#RESOLUTIONS 2020**  
**Du 13 au 31 janvier**

**SPORT À DEUX**  
**FRAIS D'ADHÉSION OFFERTS\***

Rejoignez-nous sur [moncentreaquatique.com](http://moncentreaquatique.com)

**Val d'Oréane**  
Centre aquatique municipal de RAS  
Rue de Chatillon, 45570 Dampierre-en-Burly  
02 38 35 66 47 • [www.valdoreane.fr](http://www.valdoreane.fr)

\*Voir conditions d'accueil du centre. Ne pas jeter sur la voie publique.

Capacité Oréane - S.A.S. au capital de 37 000 € - Siège social : Rue de Chatillon - 45570 Dampierre en Burly - RCS Orléans 810 025 450 00319

## ... AU SERVICE DE TOUS LES PUBLICS

### LES ANIMATIONS

Soirée Saint Valentin le vendredi 14 février de 19h à 21h : 12 personnes présentes.

Au programme : aromathérapie, aquazen en duo, ateliers massages bien-être du corps et buffet, au tarif de 40€ pour 2 (non abonnés) et 30€ pour 2 (abonnés)





## ...AU SERVICE DE TOUS LES PUBLICS

### LES ANIMATIONS

#### OCTOBRE ROSE

Présence de l'Association Roses de Jeanne le 12 octobre de 9h30 à 12h.

Récoltes de dons pour l'association, 80€ reversés à Roses de Jeanne.

4 séances de sophrologie ont été programmées avec Sophie CHANDELIER. 10 personnes ont participé. La dernière séance n'a pas pu être réalisée à cause de la fermeture du centre (COVID).



## ...AU SERVICE DE TOUS LES PUBLICS

### LES ANIMATIONS

Concours de déguisement pour HALLOWEEN : 9 enfants ont participé.









# LA MESURE DE LA QUALITE DE SERVICE

LA QUALITE DE L'EAU

LE RESPECT DES TEMPERATURES

LES REMARQUES DE LA CLIENTELE

## LA MESURE DE LA QUALITE DE SERVICE

### LA QUALITE DE L'EAU

#### › Analyses ARS

7 analyses ont été réalisées par l'ARS en 2020 (cf Annexes)

Il y a eu une remarque sur l'analyse de février : « Les résultats d'analyse de l'eau du spa ont mis en évidence une teneur en chlore combiné excessive qui nécessite d'être maintenue en dessous de 0.6mg/l afin de limiter les risques d'irritations »

=>Le spa a été vidangé, nettoyé puis rempli et chloré.

#### › Analyses légionnelle

Nous avons réalisé 2 fois les analyses suite aux fermetures covid.

Elle se sont avérées conformes pour l'année 2020.

## LA MESURE DE LA QUALITE DE SERVICE

## LE RESPECT DES TEMPERATURES

LA TEMPERATURE DE L'EAU			
	Bassins	T° réelle	T° contractuelle
intérieur	sportif	28,0 °C	28,0 °C
	ludique	30,5 °C	30,0 °C
	pataugeoire	30,5 °C	34,0 °C
	toboggan	30,5 °C	30,0 °C
extérieur	pentagliss	27,0 °C	28,0 °C
	aquasplash	27,0 °C	28,0 °C

## LA MESURE DE LA QUALITE DE SERVICE

## LES REMARQUES DE LA CLIENTELE

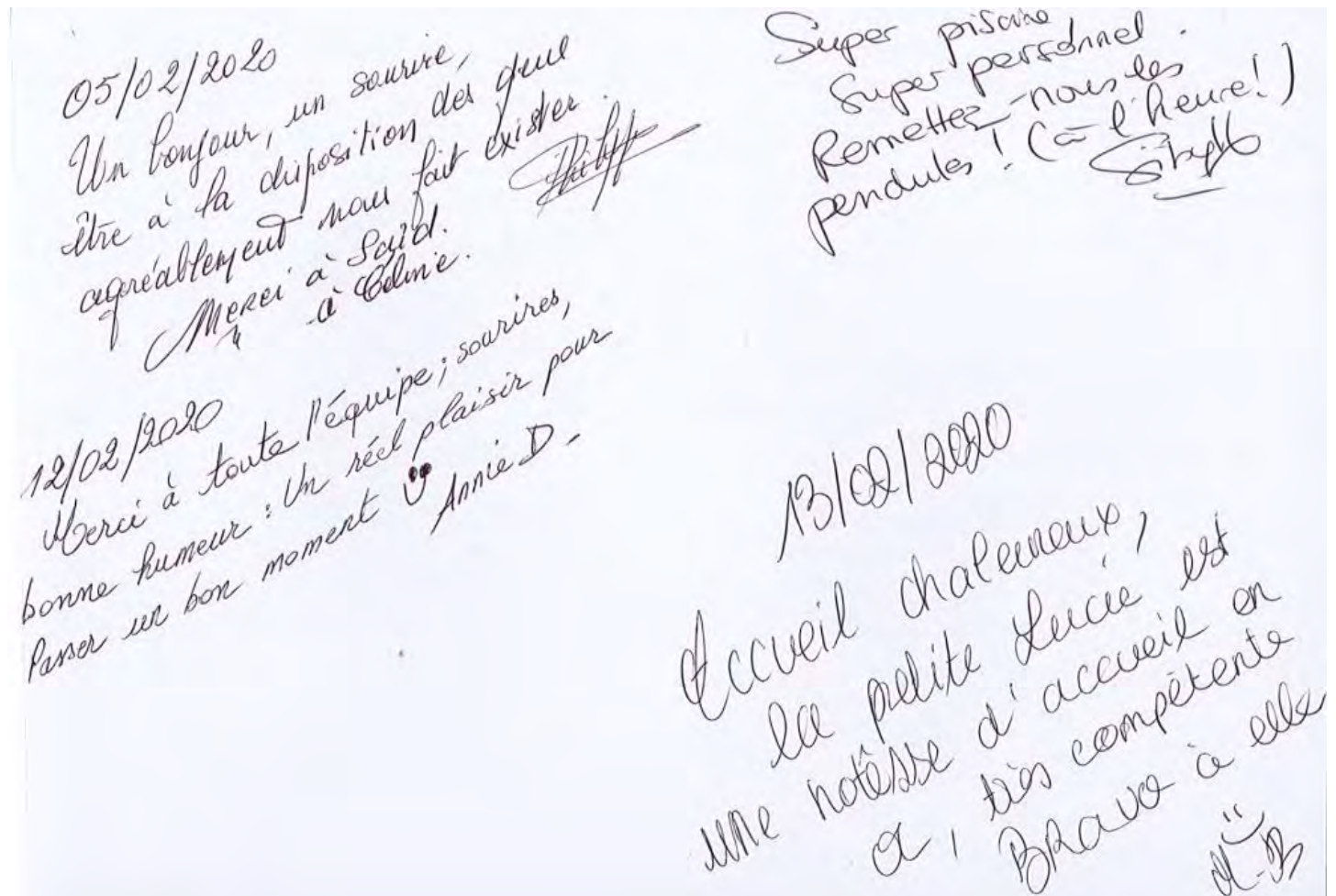

# MAINTENANCE ET CONSOMMATION DES FLUIDES

LES CONSOMMATIONS ENERGETIQUES

LES CONTROLES TECHNIQUES OBLIGATOIRES

LES TRAVAUX REALISES DANS LE CADRE DU P2

LES TRAVAUX REALISES DANS LE CADRE DU P3

## MAINTENANCE ET CONSOMMATION DES FLUIDES

### LES CONSOMMATIONS ENERGETIQUES

Fluides	Consommations sur la période	Commentaires
Electricité	631 801 KW	800 476 Kwh en 2019
Gaz	63 699 m3 907 000 MWH (estimation)	86 651 m <sup>3</sup> 1 233 910 Kwh (estimation)-
EAU	12 743 m3	9 383 m3 m <sup>3</sup> (bassins), 3 360m3m <sup>3</sup> (besoins sanitaires)

Les consommations sont difficiles à interpréter pour cette année très particulière.

	eau m3	electricité KW	gaz m3
janvier	1636	81145	10430
février	1478	65210	8370
mars	889	47728	5016
avril	594	37304	2820
mai	350	26920	1911
juin	1266	32087	3276
juillet	1807	71142	5206
août	1577	58693	3997
septembre	1299	79266	4006
octobre	1394	46456	5268
novembre	216	45005	4824
décembre	237	40845	8575
<b>total 2020</b>	<b>12743</b>	<b>631801</b>	<b>63699</b>
total 2019	23825	800476	86651
total 2018	20635	822966	84622
total 2017	12016	387052	44162

## MAINTENANCE ET CONSOMMATION DES FLUIDES

### LES CONSOMMATIONS ENERGETIQUES

#### Eau :

Les consommations d'eau ont été maîtrisées car les apports ont été limités en période de fermeture. Il a fallu conserver un chauffage de l'eau des bassins même si la température a pu être abaissée significativement. Il en a été de même avec le chauffage des locaux.

La ventilation a pu être limitée mais le renouvellement d'air s'avère nécessaire afin de ne pas dégrader l'ouvrage.

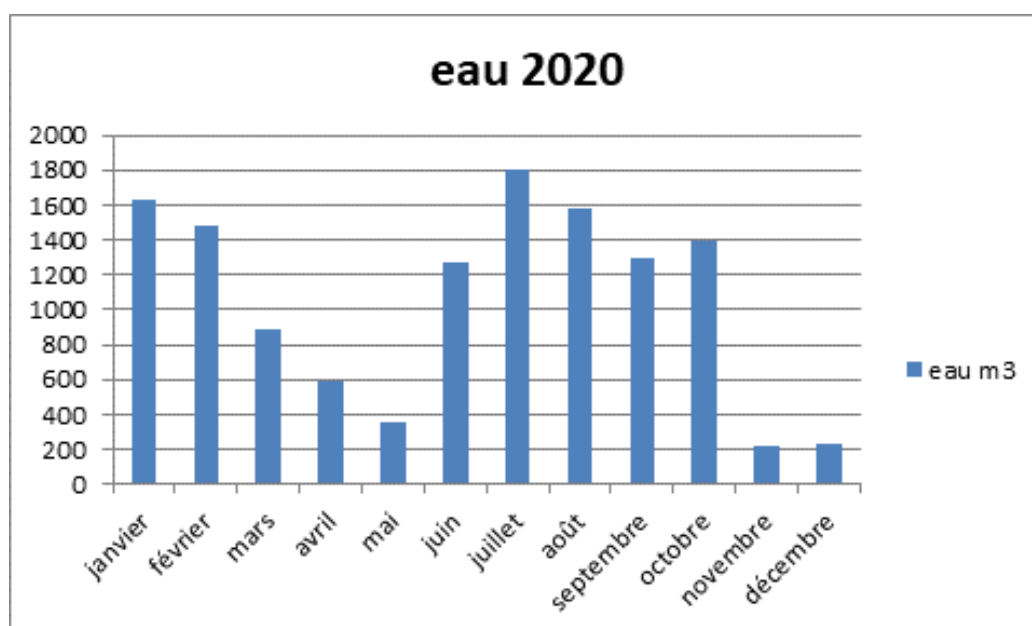



## MAINTENANCE ET CONSOMMATION DES FLUIDES

### LES CONSOMMATIONS ENERGETIQUES

#### Gaz et électricité :

Les consommations de gaz et d'électricité ont chuté du fait des périodes de fermeture de l'établissement, mais pas dans la même mesure que la consommation d'eau.

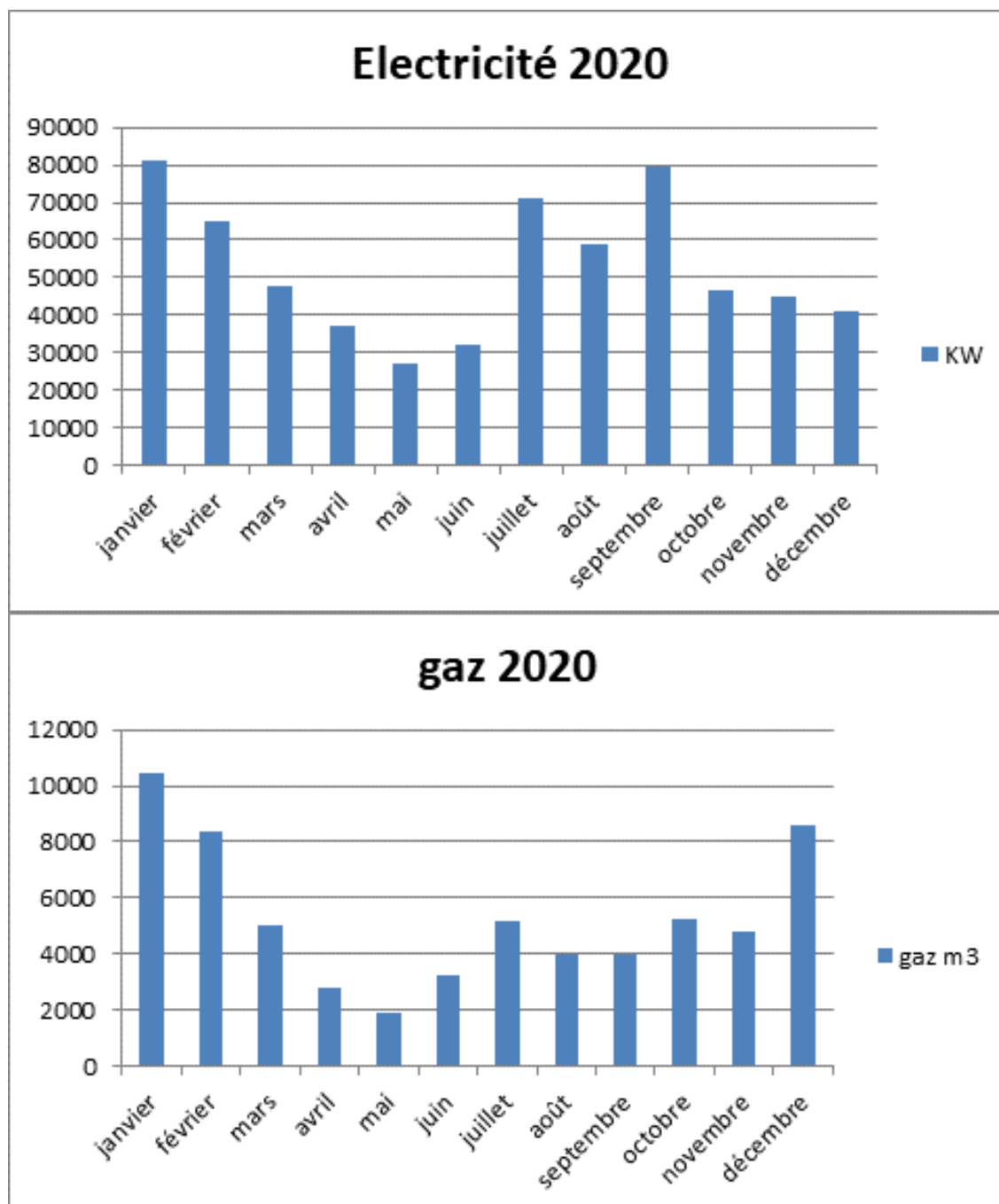



## MAINTENANCE ET CONSOMMATION DES FLUIDES

# LES CONTRÔLES TECHNIQUES OBLIGATOIRES

7 analyses ont été réalisées par L'ARS en 2020 (cf Annexes).

2 analyses légionellose ont été réalisées suite aux fermetures covid et se sont avérées conformes.

Contrôle annuel électrique par Socotec lors de l'arrêt technique de juin.

Contrôle protection cathodique par Procath le 9/03/20.

Contrôle toit ouvrant par société Baudin le 10/06/2020.

## MAINTENANCE ET CONSOMMATION DES FLUIDES

# LES TRAVAUX RÉALISÉS DANS LE CADRE DU P2

### Interventions périodiques :

A chaque passage :

- Première analyse d'eau dans les bassins (Chlore, pH, température)
- Vérification de la pression des chaudières
- Réglage des débits de recyclage des bassins sportif et ludique
- Réglage des apports d'eau des bassins sportif et ludique, en fonction notamment de la fréquentation de la veille
- Vérification et mise à niveau si nécessaire des bacs d'acide et de Javel
- Contrôle et relève des analyseurs
- Réglage du pédiluve
- Vérification du fonctionnement de la ventilation
- Vérification de l'affichage des armoires de commande filtration

Hebdomadaire :

- Contrôle des analyseurs
- Contrôle des échangeurs à plaques
- Contrôle de la régulation de chauffage et vanne trois voies
- Vérification et nettoyage de la grille d'air neuf
- Vérification des filtres à air
- Passage de vérification dans les vides sanitaires

## MAINTENANCE ET CONSOMMATION DES FLUIDES

### LES TRAVAUX REALISES DANS LE CADRE DU P3

#### Récapitulatif financier :

4591040190 - DAMPIERRE EN BURLY PISCINE - CENTRE AQUATIQUE VAL D'OREANE Contrat du : 01/01/2016 au : 31/12/2021 - Clause de renouvellement : C Dotations non actualisées du compte au : 31/12/2019							
	2016	2017	2018	2019	2020	2021	Total (€)
<b>Dotations(€)</b>	10 000	10 000	10 000	10 000	10 000	10 000	<b>60 000</b>

4591040190 - DAMPIERRE EN BURLY PISCINE - CENTRE AQUATIQUE VAL D'OREANE Contrat du : 01/01/2016 au : 31/12/2021 - Clause de renouvellement : C Bilan financier du compte au : 11/03/2021							
	2016	2017	2018	2019	2020	2021	Total (€)
<b>Dotation actualisée (€)</b>	10 000	10 000	10 000	10 000	10 000	10 000	<b>60 000</b>
<b>Report de solde actualisé (€)</b>	0	10 000	20 000	24 602	14 833	6 596	
	0	0				0	<b>0</b>
	0	0	0	0	0	0	<b>0</b>
Non Programmé au contrat	PARTIEL			14 941			<b>14 941</b>
	TOTAL			5 398	5 346	18 237	<b>28 981</b>
<b>Total renouvellement(€)</b>	<b>0</b>	<b>0</b>	<b>5 398</b>	<b>20 287</b>	<b>18 237</b>	<b>0</b>	<b>43 922</b>
<b>Solde(€)</b>	<b>10 000</b>	<b>20 000</b>	<b>24 602</b>	<b>14 315</b>	<b>6 596</b>	<b>16 596</b>	
<b>Légende : Programmé au contrat = année de renouvellement &gt; 1</b>							

## MAINTENANCE ET CONSOMMATION DES FLUIDES

### LES TRAVAUX REALISES DANS LE CADRE DU P3

#### Détail des opérations :

Libellé Matériel	Description Opération	Type Renouvellement	Date réalisation	Montant
Réchauffeur	Renouvellement complet du matériel	TOTAL	01/03/2018	1 415
Echangeur (Bassin ludique)	Renouvellement complet du matériel	TOTAL	01/06/2018	3 984
Echangeur (Bassin ludique)	Renouvellement servomoteur vanne 3 voies	PARTIEL	17/05/2019	1 398
Analyseur chlore pH SPA	Renouvellement complet du matériel	TOTAL	19/07/2019	1 511
Lampes UV	Renouvellement complet du matériel	PARTIEL	11/09/2019	6 436
Serrures des casiers	Renouvellement complet du matériel	TOTAL	18/10/2019	3 835
Ventilateur	Renouvellement moteur de ventilateur C2	PARTIEL	18/10/2019	1 813
Robinetterie	Renouvellement bonde d'évacuation pédiluve	PARTIEL	29/10/2019	785
Contrôles et Mesures Centrales incendie	Renouvellement centrale incendie CTA1 et CTA3	PARTIEL	26/11/2019	1 917
Vanne manuelle papillon Ø 150 et 200	Renouvellement 2 vannes DN200 et 4 DN150	PARTIEL	26/11/2019	2 592
Régulateur et sonde CTA1	Renouvellement complet du matériel	TOTAL	24/01/2020	2 703
Robinetterie ECS clapets anti retour eaux mitigées	Renouvellement complet du matériel	TOTAL	12/06/2020	4 534
Aspiration pentagliss	Renouvellement complet du matériel	TOTAL	12/06/2020	1 560
Serrures électriques de Casiers	Renouvellement complet du matériel	TOTAL	10/07/2020	3 835
Pompe de charge chaudière n°1	Renouvellement complet du matériel	TOTAL	16/07/2020	2 238
Moteur déshumidificateur soufflage n°2	Renouvellement complet du matériel	TOTAL	01/10/2020	3 368
				<b>43 921</b>



# LES MATERIELS

LA LISTE DES BIENS DE RETOUR

LE CONTROLE D'ACCES



## LES MATERIELS

## LA LISTE DES BIENS DE RETOUR

ETAT DES IMMOBLISATIONS CENTRE AQUATIQUE DE DAMPIERRE EN BURLY - PERIODE 2003 - 2014					
N°inventaire	Objet	Compte	Opération	Montant_TTC	Emission
2003/06	CHAISES BLANCHES - PISCINE	21784		523,71	18/06/2003
2003/07	BANCS BAHIA - PISCINE	21784		1145,58	18/06/2003
2003/08	BANCS SOLEIL - PISCINE	21784		1018,65	18/06/2003
2003/09	TABLES BASSES - PISCINE	21784		102,52	18/06/2003
2003/10	TABLES HAUTES - PISCINE	21784		325,45	18/06/2003
2003/11	AMEUBLEMENT - PISCINE	21784		3060,66	18/06/2003
2003/12	STATION INJECTION DE CHLORE - PISCINE	21738		3752,33	18/06/2003
2003/13	PROJET EXTENSION - PISCINE	21738		18128,88	18/06/2003
2003/14	CONSTRUCTION - PISCINE	21738		3 278 074,71	18/06/2003
2003/15	STORE - PISCINE	21728		867,1	18/06/2003
2003/16	HOTTE - PISCINE	21728		3776,47	18/06/2003
2003/17	EXTINCTEURS - PISCINE	21758		2808,44	18/06/2003
2003/18	CAISSE ENREGISTREUSE - PISCINE	21783		5424,14	18/06/2003
2003/19	TELECOPIEUR - PISCINE	21783		687,06	18/06/2003
2003/20	COMPTEUR D'EAU - PISCINE	21788		1362	18/06/2003
2003/21	COMPTEUR D'EAU - PISCINE	21788		720,52	18/06/2003
2003/22	VENTOUSES - PISCINE	21788		465,9	18/06/2003
2003/23	DECORATION FLORALE - PISCINE	21788		10754,8	18/06/2003
2003/24	MATÉRIEL - PISCINE	21788		10340,24	18/06/2003
2003/25	KARCHER - PISCINE	21788		2260,06	18/06/2003
2003/26	PANNEAU D'INFORMATION - PISCINE	21788		240,47	18/06/2003
2003/27	AFFICHES QUADRIE - PISCINE	21788		242,28	18/06/2003
2003/28	PANNEAUX DIVERS - PISCINE	21788		2334,19	18/06/2003
2003/29	PLAN ALU CONSIGNES DE SÉCURITÉ - PISCINE	21788		240,54	18/06/2003
2003/30	ALARME TELETRANSMISSION - PISCINE	21788		8019,04	18/06/2003
2003/31	HOTTE HIGIAPAC - PISCINE	21788		3071,27	18/06/2003
2003/32	COMPRESSEUR - PISCINE	21788		10298,44	18/06/2003
2003/33	CONSTATATION CRÉANCE EMPRUNTS - COMMUNE DAMPIERRE EN BURLY	27634		229 532,99	18/06/2003
2005/20	MATÉRIELS DE SECOURS ET DE SURVEILLANCE - PISCINE DE DAMPIERRE	2188		1640,92	04/07/2005
2005/27	INSTALLATION SERVEUR DE COMMUNICATION - PISCINE DE DAMPIERRE E	2135		2954,12	21/10/2005
2005/31	REMPLACEMENT DE LA CENTRALE DE DÉTECTION INCENDIE - PISCINE DE	2135		1446,79	09/11/2005
2005/36	ACHAT CAILLEBOTIS - PISCINE DE DAMPIERRE EN BURLY	2188		2760,95	28/11/2005
2005/39	ACHAT SÈCHES CHEVEUX AVEC FLEXIBLES	2188		743,29	28/11/2005
2005/42	DÉPOSE VITRAGES - PISCINE DE DAMPIERRE EN BURLY	2135	101	1917,18	16/12/2005
-	AMÉNAGEMENT D'UN BUREAU - PISCINE DE DAMPIERRE EN BURLY	2135	101	5994,35	31/01/2006



## LES MATERIELS

## LA LISTE DES BIENS DE RETOUR

ETAT DES IMMOBLISATIONS CENTRE AQUATIQUE DE DAMPIERRE EN BURLY - PERIODE 2003 - 2014					
N°inventaire	Objet	Compte	Opération	Montant_TTC	Emission
2006/05	ASSISTANCE POUR LA MAÎTRISE D'OEUVRE DES TRAVAUX DE RÉFÉCTION	2031	101	11399,08	31/01/2006
-	ASSISTANCE POUR LA MAÎTRISE D'OEUVRE DES TRAVAUX DE RÉFLEXION	2031	101	4090,32	21/03/2006
-	ETUDE DE DÉFINITION POUR LE DÉVELOPPEMENT DU CENTRE AQUATIQUE	2031	101	7308,76	21/03/2006
-	ETUDE DE DÉFINITION POUR LE DÉVELOPPEMENT DU CENTRE AQUATIQUE	2031	101	9745,01	17/05/2006
-	ASSISTANCE MAÎTRISE D'OEUVRE POUR TRAVAUX DE RÉFÉCTION - PISCINE	2031	101	5453,76	13/06/2006
2006/10	LIGNES DE COMPÉTITION - PISCINE DE DAMPIERRE EN BURLY	2188		1079,63	23/02/2006
2006/11	ACHAT ROBOT EXPERT COMPLET STANDART - PISCINE DE DAMPIERRE EN BURLY	2188	101	9262,97	21/03/2006
2006/15	INSTALLATION D'UN CONTRÔLE D'ACCÈS À LA PISCINE DE DAMPIERRE EN BURLY	2135	101	33326,38	09/05/2006
-	COMPLÉMENT FOURNITURE ET POSE D' UN CONTRÔLE D'ACCÈS - PISCINE	2135	101	3827,8	08/09/2006
2006/23	ACHAT MATÉRIELS POUR LE CENTRE AQUATIQUE DE DAMPIERRE EN BURLY	2188	101	7268,69	26/07/2006
2006/24	ACHATS MATÉRIELS - PISCINE DE DAMPIERRE EN BURLY	2188	101	5580,58	26/07/2006
2006/35	ACHAT CAILLEBOTIS - CENTRE AQUATIQUE DE DAMPIERRE EN BURLY	2188		2355,88	09/10/2006
2006/36	TRAVAUX DE MODIFICATION EAU CHAU DE SANITAIRES DU CENTRE AQUATIQUE	2128	101	15631,22	09/10/2006
2006/37	TRAVAUX DE REPRISE DES FILTRES DES BASSINS DU CENTRE AQUATIQUE	2313	101	31215,6	09/10/2006
2006/38	INSTALLATION D'UN ENSEMBLE CASIERS-CABINES AU CENTRE AQUATIQUE	2313	101	94701,67	09/10/2006
2006/39	TRAVAUX DE RÉFÉCTION DU CARRELAGE DES VESTIAIRES DU CENTRE AQUATIQUE	2313	101	20495,73	09/10/2006
2006/40	RÉFÉCTION DES JOINTS DES BASSINS ET DE LA PATAUGEoire DU CENTRE AQUATIQUE	2313	101	32432,59	09/10/2006
2006/41	TRAVAUX DE RÉFÉCTION DU CARRELAGE DES VESTIAIRES DU CENTRE AQUATIQUE	2313	101	27560,86	09/10/2006
2006/42	TRAVAUX DE CARRELAGE - LOCAL D'ENTRETIEN DU CENTRE AQUATIQUE	2313	101	794,75	09/10/2006
2006/43	TRAVAUX DE REPRISE DE FAÏENCES - CENTRE AQUATIQUE DE DAMPIERRE EN BURLY	2313	101	1495	09/10/2006
2006/53	INSTALLATION PORTILLONS AUX VESTIAIRES DU CENTRE AQUATIQUE	2188		1669,62	20/12/2006
2007/07	INSTALLATION D'UNE POMPE DE REBOUCLAGE POUR SYSTÈME EAU CHAUDE	2135		562,12	15/03/2007
2007/13	ACHAT FOURNITURES (CHRONO - BIGLISS) POUR CENTRE AQUATIQUE	2184	101	1460,39	11/06/2007
-	ACHAT D'ÉTAGÈRES ET DE CHARIOTS POUR LA PISCINE DE DAMPIERRE EN BURLY	2184	101	3896,83	11/06/2007
-	ACHAT DE PANNEAUX POUR AFFICHAGE - PISCINE DE DAMPIERRE EN BURLY	2184	101	1226,53	11/06/2007
-	ACHAT DE MOBILIERS (BAINS DE SOLEIL CHAISES MARCHES TOBOGGA	2184	101	2301,2	11/06/2007
-	ACHAT DE TABLES À LANGER VERTICALES POUR LE CENTRE AQUATIQUE	2184	101	854,45	02/08/2007
-	ACHAT D'ARMOIRES POUR LE CENTRE AQUATIQUE DE DAMPIERRE EN BURLY	2184	101	3086,4	02/08/2007
2007/17	TRAVAUX DE CARRELAGE ET DE FAÏENCE AU CENTRE AQUATIQUE	2135	101	4741,43	18/06/2007
2007/18	ACHAT D'UN DÉCHLORAMINEUR POUR LE CENTRE AQUATIQUE	2135	101	30450,16	26/06/2007
-	RACCORDEMENT ÉLECTRIQUE SUR DÉCHLORAMINEUR - CENTRE AQUATIQUE	2135	101	349,23	26/06/2007
2007/19	REMPLACEMENT DE LA POMPE DOSEUSE DE JAVEL DU BASSIN LUDIQUE	2135	101	502,32	26/06/2007
2007/20	TRAVAUX SUR RÉSEAU EAU CHAUDE SANITAIRE - PISCINE DE DAMPIERRE	2128	101	825,63	26/06/2007
2007/25	INSTALLATION DE DÉCORS PAYSAGERS ARTIFICIELS POUR LE CENTRE AQUATIQUE	2135	101	11907,82	18/07/2007
2008/09	FOURNITURE ET INSTALLATION DE JEUX DANS LA PATAUGEoire DU CENTRE AQUATIQUE	2135		14789,74	13/06/2008
-	INSTALLATION SUPPORT INOX POUR JEUX ARTIFICIEL AU CENTRE AQUATIQUE	2135		2791,46	26/01/2010
-	INSTALLATION PALMIER DÉCORATIF AU CENTRE AQUATIQUE	2135		1847,81	27/08/2010



## LES MATERIELS

## LA LISTE DES BIENS DE RETOUR

ETAT DES IMMOBLISATIONS CENTRE AQUATIQUE DE DAMPIERRE EN BURLY - PERIODE 2003 - 2014					
N°inventaire	Objet	Compte	Opération	Montant_TTC	Emission
2008/17	REPLACEMENT DE 2 DETECTEUR BIVOLUMETRIQUE AU CENTRE AQUATIQUE	2135		554,94	05/09/2008
2008/25	REMISE EN ETAT DES FACADES EXTERIEURES DU CENTRE AQUATIQUE	2135		15178,38	15/10/2008
2009/14	REPLACEMENT ECHELLE BASSIN CENTRE AQUATIQUE DE DAMPIERRE EN BURLY	2188		966,43	20/05/2009
2009/15	REPLACEMENT DE L'ELECTROVANNE APPORT D'EAU BASSIN SPORTIF	2188		1200,9	20/05/2009
2009/18	CHANGEMENT DE LA SOND E DE NIVEAU DU BAC TAMPON DU BASSIN SPORT	2135		936,64	10/07/2009
2009/51	FOURNITURE ET POSE D'UN ANALYSEUR COLORIMETRIQUE AU CENTRE AQUATIQUE	2135		5274,36	12/01/2010
2010/04	ACHAT D'UN SECH E CHEVEUX POUR LE CENTRE AQUATIQUE DE DAMPIERRE	2184		259,57	02/03/2010
2010/05	INSTALLATION PUI TS DE LUMIERE SUR TOIT OUVRANT DU CENTRE AQUATIQUE	2135		1447,16	02/03/2010
2010/08	MISE EN PLACE D'UN SIRENE ANTI-INTRUSION INTERIEURE	2135		601,76	25/03/2010
2010/15	ANNONCE MARCHE MISSION PROGRAMMATION TRAVAUX D'AMELIORATION	2033	108	70	01/06/2010
-	NUMERISATION PLAN DU CENTRE AQUATIQUE DE DAMPIERRE EN BURLY	2031	108	11,96	29/06/2010
-	ANNONCE MAPA TRAVAUX DU CENTRE AQUATIQUE DE DAMPIERRE EN BURLY	2033	108	70	19/05/2011
-	RECHERCHE FUITES CENTRE AQUATIQUE POUR DEVELOPPEMENT	2031	108	1877,42	19/07/2013
-	ETUDE PREALABLE / PROGRAMMATION SU LE CENTRE AQUATIQUE	2031	108	9269	04/10/2013
-	ETABLISSEMENT D'UN PRE PROGRAMM E / PROGRAMMATION SUR LE CENTRE AQUATIQUE	2031	108	6697,6	30/10/2013
-	ETABLISSEMENT D'UN PRE PROGRAMME POUR LE CENTRE AQUATIQUE	2031	108	1674	18/12/2013
-	ETUDE DE PROGRAMMATION DU CENTRE AQUATIQUE	2031	108	4260	02/12/2014
-	MISSION D'ASSISTANCE JURIDIQUE RELATIVE A LA REHABILITATION DU CENTRE AQUATIQUE	2031	108	1764	12/12/2014
-	ACHAT UNITE DE PUBLICATION EUROPEEN POUR CENTRE AQUATIQUE	2033	108	1080	12/12/2014
2010/18	ACHAT D'UNE SONORISATION POUR LE CENTRE AQUATIQUE DE DAMPIERRE	2135		549,49	01/06/2010
2010/24	TRAVAUX D'ETANCHEITE SUR REGARDS ET BAC TAMPON AU CENTRE AQUAT	2135		13215,8	29/06/2010
2011/25	REFECTION DES JOINTS DE DILATATION	2135		2511,6	27/07/2011
-	TRAVAUX D'ETANCHEITE DU GRAND BASSIN DU CENTRE AQUATIQUE	2135		30832,88	30/06/2011
2012/01	INSTALLATION DE HUBLOTS SUBAQUATIQUES	2135		29448,58	18/01/2012
2012/18	TRAVAUX DE CARRELAGE SUR TERRASSE EXTERIEURE DU CENTRE AQUATIQUE	2135		23111,65	25/07/2012
2012/40	INSTALLATION THERMOMETRE ET PURG E SUR L'EAU SANITAIRE DU CENTRE AQUATIQUE	2135		358,39	14/11/2012
2012/42	INSTALLATION D'UN MIROIR DE SURVEILLANCE AU CENTRE AQUATIQUE	2184		739,13	06/12/2012
2013/03	REPLACEMENT D'UN ANCRAGE AU CENTRE AQUATIQUE	2135		956,8	10/01/2013
2013/13	AVANCE POUR INTERVENTION SUR BUSES DE REFOULEMENT BASSIN	238		13418,55	07/06/2013
-	INTERVENTION SUR BUSES DE REFOULEMENT BASSIN DAMPIERRE	2313		18018,91	25/07/2013
-	SOLDE INTERVENTION SUR BUSES DE REFOULEMENT BASSIN DAMPIERRE	2313		26709,58	23/01/2014
-	MISSION DE RECHERCHE DES SOURCES DE FUITE D'EAU SUR LE BASSIN	2313		9792	11/07/2014
2014/06	ACOMPTE PREPARATION DU RESEAU POUR REPARATION FUITE SOUS BASSIN	2313		2602,8	28/03/2014
<b>Totaux</b>				<b>4250785,74</b>	



## LES MATERIELS

### LE CONTROLE D'ACCES

Val d'Oréane est équipé d'un contrôle d'accès géré par SLH control qui est notre outil monétique. Il comprend deux postes d'accueil, trois tripodes, deux portiques PMR, une badgeuse pour l'accès groupe, une pour l'accès bien être dont la porte ne se déclenche plus et une pour l'accès salle cardio.



Quelques dysfonctionnements sont à observer :

La badgeuse de l'espace bien être fonctionne mais sans déclencher le système d'ouverture de la porte. Hormis une surveillance humaine pour contrôler les accès, la porte reste libre.

La badgeuse de l'accès scolaire est régulièrement en mise à jour, ce qui empêche les enseignants ou les associations de noter leur fréquentation mais également de sortir puisque c'est elle qui contrôle la porte. Malgré de nombreuses remontées à SLH control, la situation reste inchangée.

Certaines données ne sont pas fiables. Lors de l'extraction des documents à chaque fin de mois, la synthèse des produits vendus et le grand journal des encaissements, deux documents que nous exploitons, ont des résultats différents. Les techniciens SLH n'expliquent pas non plus cette différence.

Sur l'année 2020, 6 800€ ont été dépensés pour le logiciel, dont 4760€ pour un contrat de maintenance (valable un an).

Depuis la réouverture du centre le 22 juin et pour permettre de contrôler le flux de nos usagers, ceux-ci doivent désormais réserver et payer leurs entrées sur la plateforme [moncentreaquatique.com](https://moncentreaquatique.com)

## LES MATERIELS

# LE CONTRÔLE D'ACCÈS

Pour accueillir nos usagers dans le confort et la sécurité, nous avons déployé un nouveau planning de pratiques ainsi qu'un service de réservation et d'achat en ligne sur [moncentreaquatique.c](http://moncentreaquatique.c)



Pour l'utilisateur, rien de plus simple.

Il lui suffit de créer son compte sur la plateforme, de choisir sa semaine, son tarif et pour finir son créneau et de valider sa séance

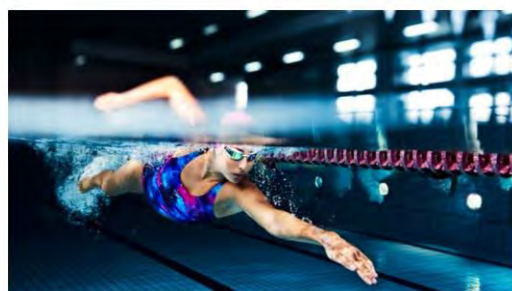

Durée de la séance :  
**1 heure 30**

Semaine du 04 au 10 janvier

Tarif abonné (réservé pour les titulaires d'un abonne)

10h00 > 11h00 ⌚ 60 min 👤 0/36 <input checked="" type="checkbox"/>	11h00 > 12h00 ⌚ 60 min 👤 0/36 <input checked="" type="checkbox"/>	12h00 > 13h00 ⌚ 60 min 👤 0/36 <input checked="" type="checkbox"/>
13h00 > 14h00 ⌚ 60 min 👤 0/36 <input checked="" type="checkbox"/>	14h00 > 15h00 ⌚ 60 min 👤 0/36 <input checked="" type="checkbox"/>	15h00 > 16h00 ⌚ 60 min 👤 0/36 <input checked="" type="checkbox"/>
16h00 > 17h00 ⌚ 60 min 👤 0/36 <input checked="" type="checkbox"/>	17h00 > 18h00 ⌚ 60 min 👤 0/36 <input checked="" type="checkbox"/>	18h00 > 19h00 ⌚ 60 min 👤 0/24 <input checked="" type="checkbox"/>
12h00 > 13h00 ⌚ 60 min 👤 0/36 <input checked="" type="checkbox"/>	13h00 > 14h00 ⌚ 60 min 👤 0/36 <input checked="" type="checkbox"/>	17h00 > 18h00 ⌚ 60 min 👤 0/36 <input checked="" type="checkbox"/>
18h00 > 19h00 ⌚ 60 min 👤 0/36 <input checked="" type="checkbox"/>		

### QUI PARTICIPE ?

Quelle est la personne concernée ?

Prénom

NOM

**JE VALIDE LA SÉANCE**



# LA FREQUENTATION

SYNTHESE SUR LA FREQUENTATION

FREQUENTATION PAR CATEGORIE

EVOLUTION DE LA FREQUENTATION

PROVENANCE DES USAGERS

## LA FREQUENTATION

## SYNTHÈSE SUR LA FRÉQUENTATION

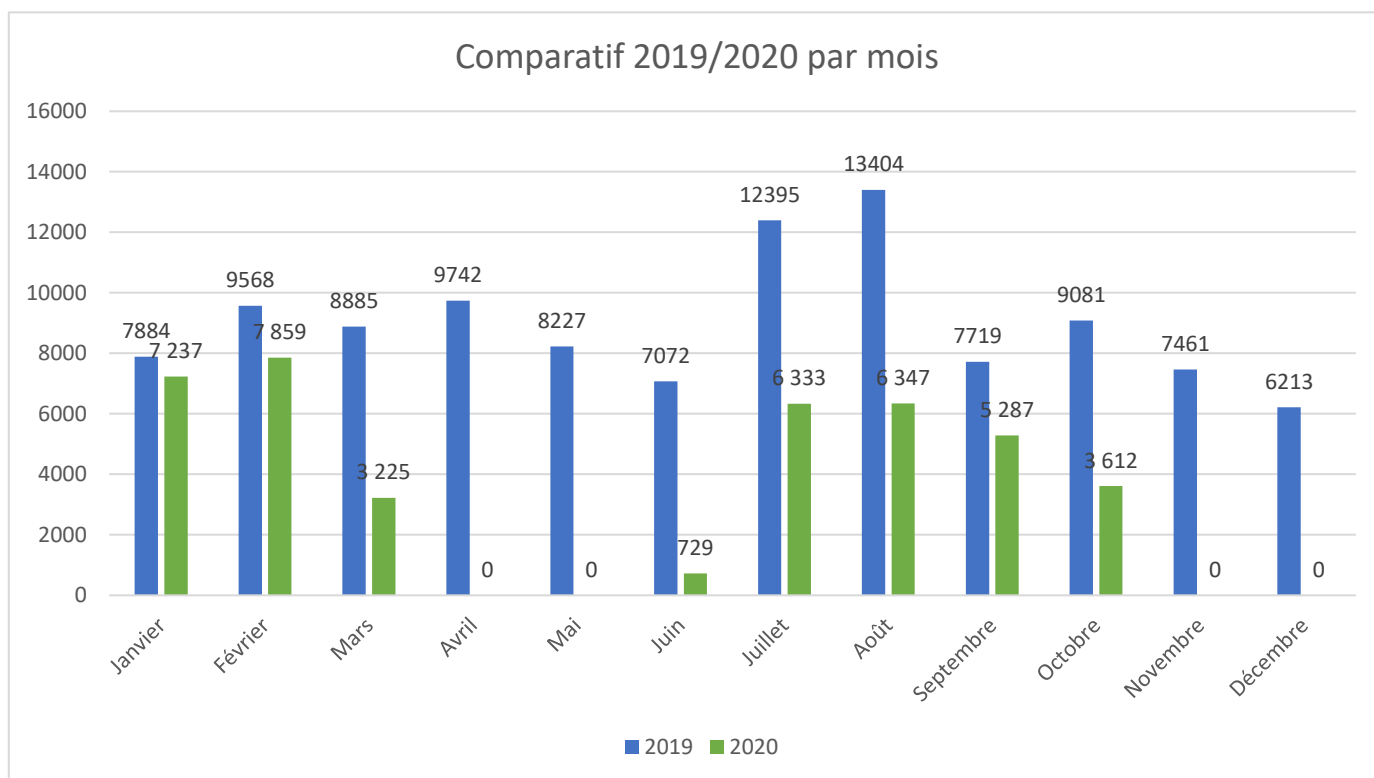
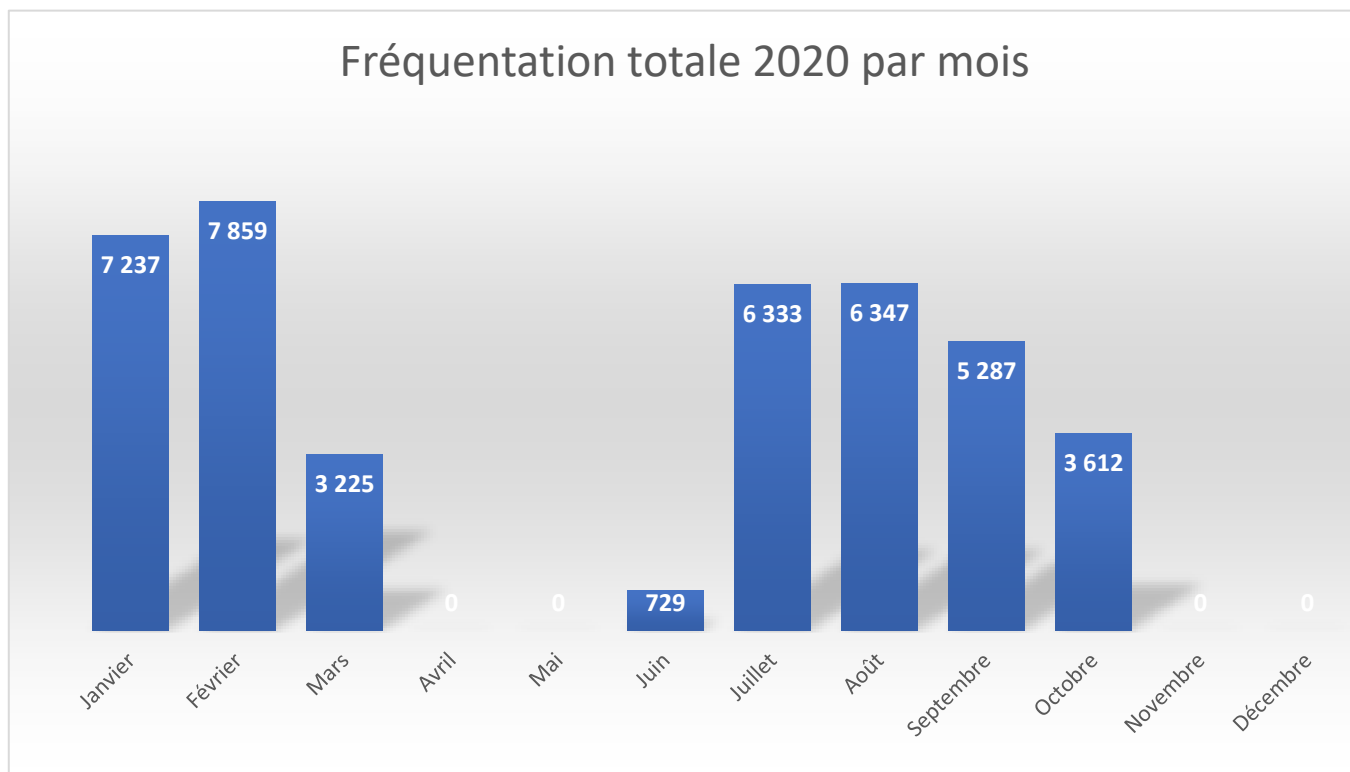

## LA FREQUENTATION

## FRÉQUENTATION PAR CATÉGORIE

	Entrées	Pass activités	Abonnements	Wellness	Scolaires et clubs	Anniversaires Et animations	TOTAL
Janvier	2 197	358	2 348	640	1 674	20	7 237
Février	4 145	404	1 914	739	608	49	7 859
Mars	990	130	1 170	255	670	10	3 225
Avril	0	0	0	0	0	0	0
Mai	0	0	0	0	0	0	0
Juin	213	9	486	21	0	0	729
Juillet	4 263	123	1 628	319	0	0	6 333
Août	4 305	53	1 585	385	18	1	6 347
Septembre	1 256	204	2 322	242	1 229	34	5 287
Octobre	876	190	1 210	199	1 101	36	3 612
Novembre	0	0	0	0	0	0	0
Décembre	0	0	0	0	0	0	0
<b>Total 2020</b>	<b>18 245</b>	<b>1 471</b>	<b>12 663</b>	<b>2 800</b>	<b>5 300</b>	<b>150</b>	<b>40 629</b>
Total 2019	53 180	6 487	24 840	6 340	16 324	550	107 721
Total 2018	57 875	7 341	24 854	6 839	13 210	1 751	111 870

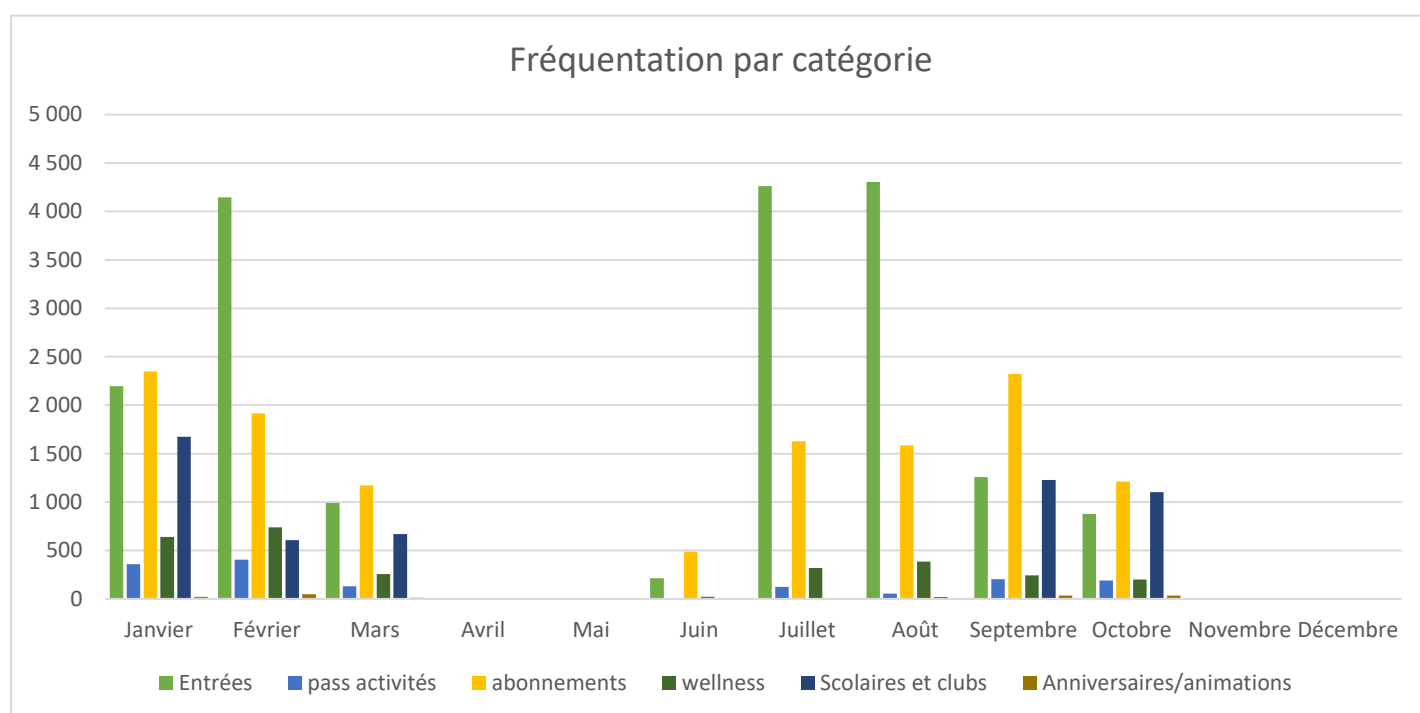

## LA FREQUENTATION

## EVOLUTION DE LA FREQUENTATION

## EVOLUTION DE LA FREQUENTATION

	2014	2015	2016	2017	2018	2019	2020
Fréquentation public	96 275	85 229	24 506	49 833	111 870	107 171	40 629

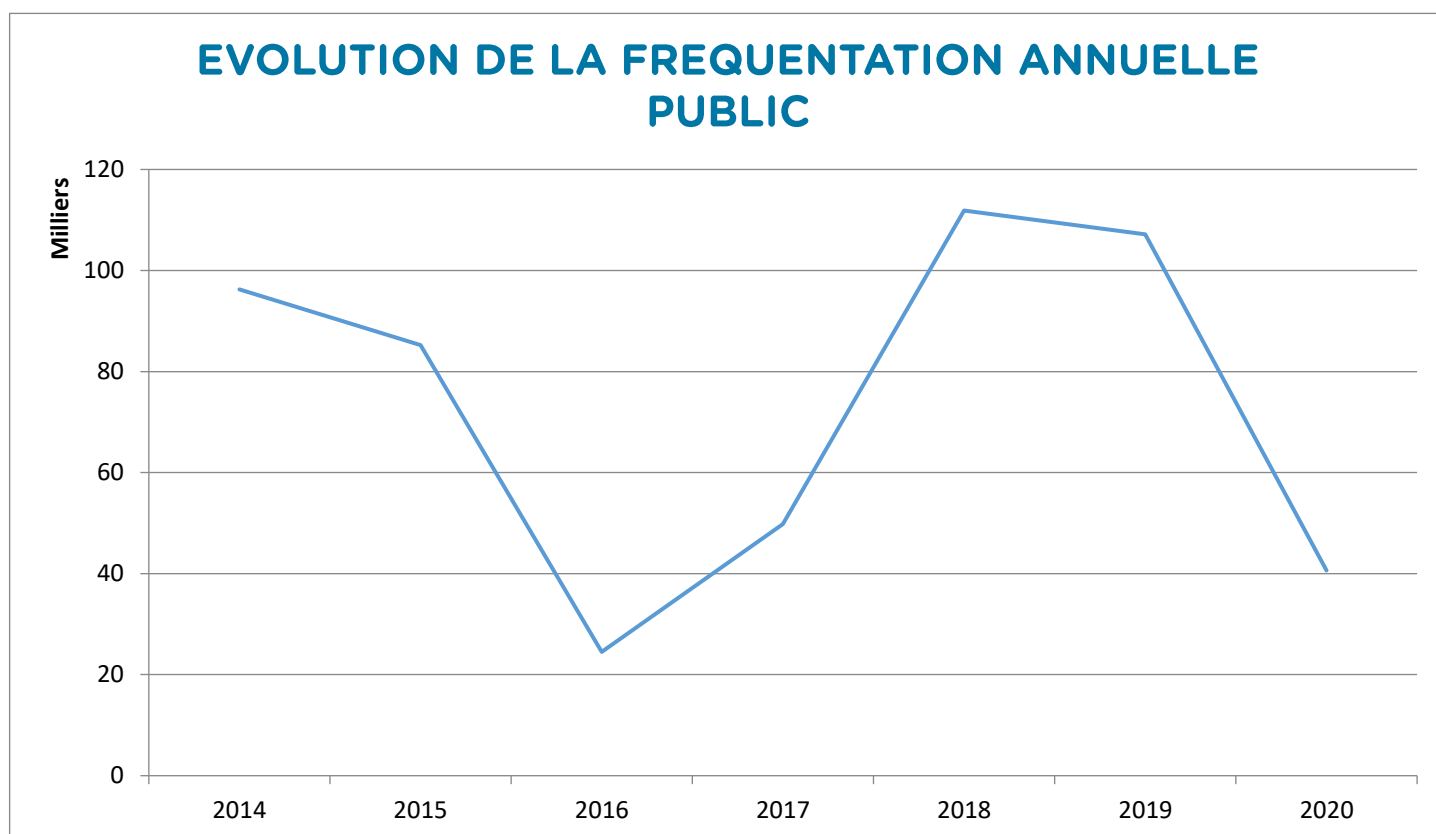

## LA FREQUENTATION

## PROVENANCE DES USAGERS PUBLICS

Provenance	Fréquentation	%
Usagers de la communauté de communes		
DAMPIERRE EN BURLY	578	28%
OUZOUEUR SUR LOIRE	395	19%
SULLY SUR LOIRE	332	16%
LES BORDES	191	9%
BONNEE	59	3%
BRAY ST AIGNAN	153	7%
ST BENOIT SUR LOIRE	124	6%
ST PÈRE SUR LOIRE	80	4%
CERDON	26	1%
ST AIGNAN LE JAILLARD	33	2%
ISDES	17	1%
LION EN SULLIAS	14	1%
VILLEMURLIN	18	1%
GUILLY	18	1%
VANNES SUR COSSON	6	0%
GERMIGNY DES PRES	15	1%
VIGLAIN	35	2%
<b>TOTAL</b>	<b>2094</b>	<b>100%</b>

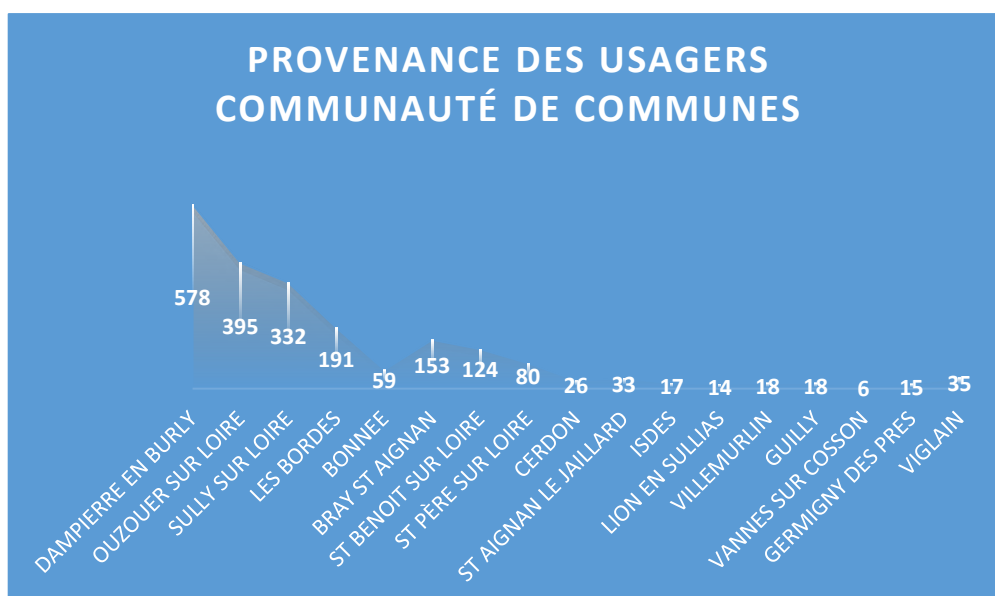



## LA FREQUENTATION

## PROVENANCE DES USAGERS PUBLICS

Provenance	Fréquentation	%
Usagers hors communauté de communes		
GIEN	471	22%
NEVOY	92	4%
POILLY LEZ GIEN	76	4%
BOUZY LA FORÊT	74	4%
VILLEMANDEUR	80	4%
MONTARGIS	91	4%
LORRIS	64	3%
VARENNES CHANGY	74	4%
NOGENT SUR VERNISSON	88	4%
NEUVY SUR LOIRE	77	4%
ST MARTIN D'ABBAT	53	3%
BOISMORAND	51	2%
MONTEREAU	96	5%
CHAILLY EN GATINAIS	54	3%
BRIARE	65	3%
CHATEAUNEUF SUR LOIRE	75	4%
AUTRES	1015	48%
<b>TOTAL</b>	<b>2596</b>	<b>124%</b>

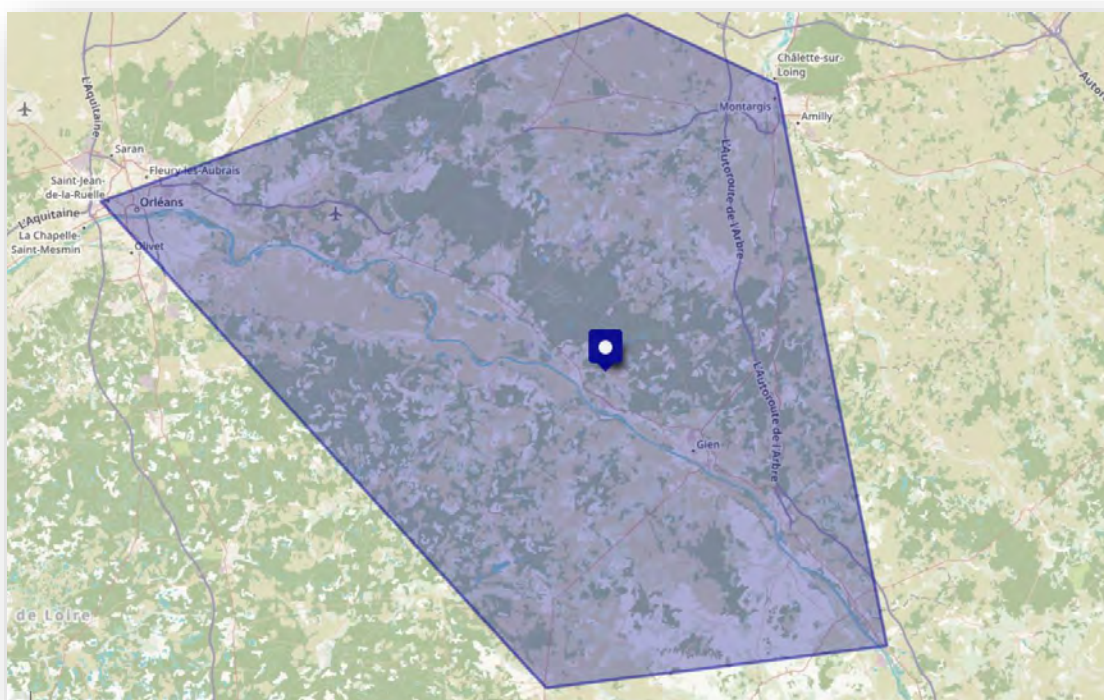



# LES RECETTES

LA GRILLE TARIFAIRE

LES RECETTES PAR CATEGORIE

L'EVOLUTION DES RECETTES

## LES RECETTES

## LA GRILLE TARIFAIRE

GRILLE TARIFAIRE 2020		
Tarifs entrées		Tarif public
AQUATIQUE - ENTREE		
Enfant - de 3 ans		0,00 €
Enfant de 3 à 15 ans inclus		3,90 €
Adulte à partir de 16 ans		4,80 €
Entrée famille		14,90 €
Entrée découverte (espace wellness + 1 activité)		20,00 €
Animation anniversaire (forfait pour 10 enfants tt compris)		105,00 €
AQUATIQUE - 10 ENTREES		
Enfant		35,00 €
Adulte		44,00 €
BIEN-ÊTRE + AQUATIQUE		
Entrée unitaire		15,50 €
10 entrées		135,00 €
Tarif Activités		Tarif public
Activités basics		12,80 €
Activités premium		16,00 €
Stage 5 séances		56,00 €
Stage 10 séances		105,60 €
Tarifs abonnements Océane		Tarif public
ABONNEMENTS OCEANE - ADULTES		Trimestriel    Annuel
Excellence/domino		533,00 €
Essential	153,00 €	460,00 €
Liberté	128,00 €	384,00 €
Classic	74,00 €	224,00 €
ABONNEMENTS OCEANE - ENFANTS		Trimestriel    Annuel
Ludinage / Ludimania (30 séances + accès illimité à l'espace aquatique pendant 1 an)		357,00 €
Classic	49,00 €	144,00 €



LES RECETTES

LA GRILLE TARIFAIRE



**À LA JOURNÉE**

**PLONGE!**  
Baignade et Natation pour toute la famille

**GRATUIT POUR LES PETITS !**



**3€90**  
Enfant de 3 à 15 ans inclus



**4€80**  
Adulte à partir de 16 ans



**14€90**  
Pass Famille 2 adultes + 2 enfants ou 1 adulte + 3 enfants

Les enfants de moins de 8 ans doivent être accompagnés obligatoirement d'une personne majeure.

**DÉTENDEZ-VOUS...**  
Profitez sans limite de l'espace aquatique, bien-être et forme



**15€90**  
Entrée Liberté\*\*

**BOUGEZ!**  
Évacuez les stress et restez en forme



**12€80** la séance  
Activité Basic\*\*



**16€** la séance  
Activité Premium\*\*

**PRIVILÈGES**  
Toute une journée pour profiter d'une activité et de tous les espaces



**20€**  
Découverte\*\*

\* entrée aquatique gratuite pour les enfants de moins de 3 ans - à partir de 16 ans  
\*\* entrée aquatique gratuite pour les enfants de moins de 3 ans - à partir de 16 ans  
† caution support d'accès (carte ou bracelet) en sus  
Les pass de 10 entrées sont valables 1 an

**NOS PASS**

**VOUS VENEZ RÉGULIÈREMENT ?**  
Pensez aux pass de 10 entrées !  
Les + du pass : Tarifs avantageux • Pas de file d'attente

**POUR LA BAIGNADE**  
Pass de 10 entrées<sup>1</sup>



**35€**  
10 Entrées enfant de 3 à 15 ans inclus



**44€**  
10 Entrées adulte à partir de 16 ans

**POUR LA DÉTENTE**  
Pass de 10 entrées<sup>1</sup>



**135€**  
Pass de 10 entrées Liberté<sup>2</sup>

**POUR LA FORME**  
Pass de 10 entrées<sup>1</sup>



**105€<sup>4</sup>**  
activité Basic<sup>2</sup>



**144€**  
activité Premium<sup>2</sup>

**ENVIE DE VENIR PLUS SOUVENT... ?**  
Pensez abonnement !

Découvrez tous les centres Smiling People pour nager, se détendre & pratiquer une activité

**MON CENTRE AQUATIQUE**

Rue de Chatillon • 45570 Dampierre-en-Burly  
02 38 35 66 47 • www.valdoreane.fr

Espace Océane • S.A.S. au capital de 37 000 € • Siège social : Rue de Chatillon  
45570 Dampierre-en-Burly • RCS Orléans 518 825 450 00079

**smiling people** communauté

Plus de 25 000 membres en France : pour vivre intensément votre sport santé, détente et bien-être. Rejoignez-nous sur [moncentre-aquatique.com](http://moncentre-aquatique.com) et découvrez le rendez le plus proche de chez vous.

**LES 7 RAISONS DE DEVENIR MEMBRE DE LA**

- 1. LIBERTÉ**  
Nager en LIBERTÉ et profiter de tous vos espaces à volonté
- 2. SIMPLE, RAPIDE**  
Des formules et des abonnements adaptés aux envies et besoins
- 3. ACCESSIBLE**  
Des centres sur toute la France, ouvert 7/7, toute l'année, avec des piscines et des espaces
- 4. DYNAMIQUE**  
Le plus large choix d'ACTIVITÉS proche de chez vous, pour tous les âges et niveaux de forme : aquatique, aquasports, fitness, détente et bien-être
- 5. EXCLUSIF**  
Des activités exclusives et uniques créées par nos experts : Bodycise®, Aquafitness®, Kickball®, Dancin'®, Swimcross®...
- 6. EXCITANT**  
Toutes formes, des surprises et des événements organisés par nos équipes d'animateurs - Nuit de l'Acquafitness®, Soirée Zen, Swimcross®...
- 7. PRIVILÉGIÉ**  
Devenir membre c'est bénéficier de nombreux avantages :
  - Invité gratuitement vos proches\*
  - Bénéficiaire de +10 % sur nos boutiques Spasoft® et Algèrèmes†
  - Accès à un service de -10 % sur les soins\*\*
  - Profitez d'offres partenaires, ventes privées et salades

Smiling People est membre de l'Association Française de l'Éducation Physique (AFEP)

Retrouvez tout l'univers de la communauté [MONCENTRE-AQUATIQUE.COM](http://MONCENTRE-AQUATIQUE.COM)



Rue de Chatillon • 45570 Dampierre-en-Burly  
02 38 35 66 47 • www.valdoreane.fr

Espace Océane • S.A.S. au capital de 37 000 € • Siège social : Rue de Chatillon  
45570 Dampierre-en-Burly • RCS Orléans 518 825 450 00079



**UN LIEU UNIQUE À DÉCOUVRIR !**

**SPORT SANTÉ BIEN-ÊTRE**

**NOS ABONNEMENTS**

**RAPIDE SIMPLE À VOLONTÉ**

**CLASSIC**  
pour les nageurs  
pas de file d'attente  
espace aquatique en illimité

**LIBERTÉ**  
détente sans concession  
abonnement Classic  
+ espace bien-être en illimité  
+ espace forme en illimité

**ESSENTIAL**  
toute la forme  
abonnement Liberté  
+ activités Basic en illimité

**EXCELLENCE**  
l'expérience VIP  
abonnement Essential  
+ activités Premium

**DOMIN'O**  
Osez le plaisir de l'eau  
accès illimité à l'espace aquatique  
+ 1 séance de domi'n'o hebdo (de septembre à juin)

NOS ABONNEMENTS SONT AUSSI DISPONIBLES EN FORMULE ANNUELLE

\* prix garantis • engagement 12 mois  
• payable en 1 fois ou 3 fois sans frais  
• Classic : 224€ / Liberté : 284€  
• Essential : 460€ / Excellence : 538€  
• Domin'O : 834€

## LES RECETTES

## LES RECETTES PAR CATÉGORIE

## LES RECETTES COMMERCIALES MENSUELLES TTC PAR CATEGORIE

	Entrées	Pass activités	Wellness	Abonnements	Scolaires et clubs	Autres (boutique, anniversaires...)	Total
Janvier	16 900 €	3 557 €	10 871 €	23 596 €	0 €	4 634 €	59 558 €
Février	24 909 €	3 583 €	12 878 €	13 351 €	0 €	3 852 €	58 573 €
Mars	5 264 €	1 403 €	4 307 €	6 946 €	0 €	1 084 €	19 004 €
Avril	0 €	0 €	0 €	0 €	0 €	0 €	0 €
Mai	0 €	0 €	0 €	0 €	0 €	0 €	0 €
Juin	1 798 €	290 €	208 €	940 €	0 €	1 090 €	4 326 €
Juillet	14 691 €	2 680 €	3 148 €	4 149 €	0 €	6 019 €	30 687 €
Août	19 069 €	6 674 €	4 274 €	3 784 €	0 €	7 378 €	41 179 €
Septembre	7 298 €	33 443 €	3 923 €	13 904 €	0 €	3 488 €	62 056 €
Octobre	5 720 €	2 237 €	3 273 €	8 495 €	0 €	3 144 €	22 869 €
Novembre	0 €	0 €	0 €	0 €	0 €	0 €	0 €
Décembre	3 101 €	0 €	0 €	0 €	0 €	3 600 €	6 701 €
<b>Total 2020</b>	<b>98 748 €</b>	<b>53 867 €</b>	<b>42 882 €</b>	<b>75 165 €</b>	<b>0 €</b>	<b>34 289 €</b>	<b>304 953 €</b>
%	32%	18%	14%	25%	0%	11%	

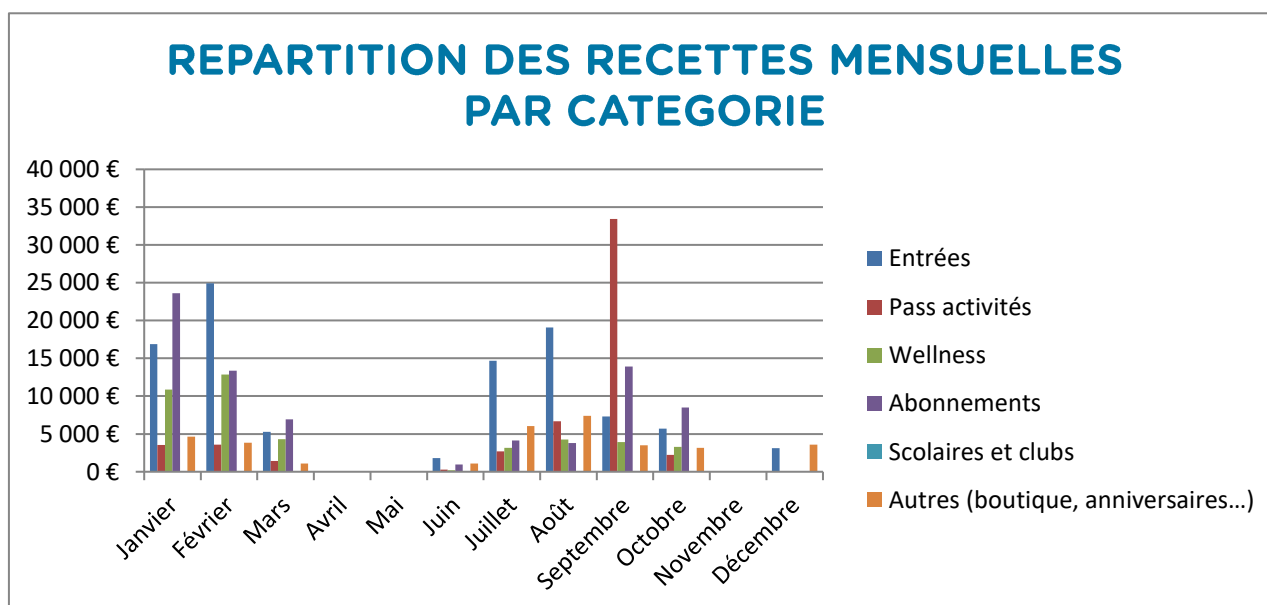

(A noter : total des recettes n'incluant pas les avoirs et remboursements clients)

## LES RECETTES

## L'EVOLUTION DES RECETTES

## EVOLUTION DES RECETTES COMMERCIALES TTC

	2015	2016	2017	2018	2019	2020
Recettes commerciales	389 318 €	58 788 €	421 247 €	664 734 €	657 119 €	304 953 €

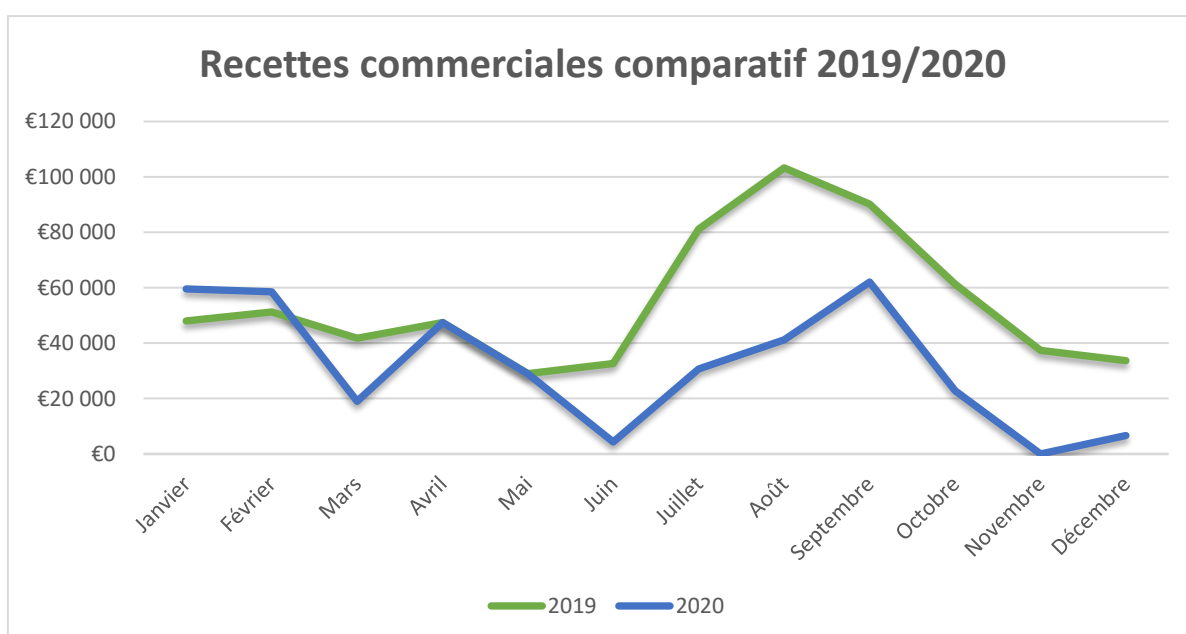
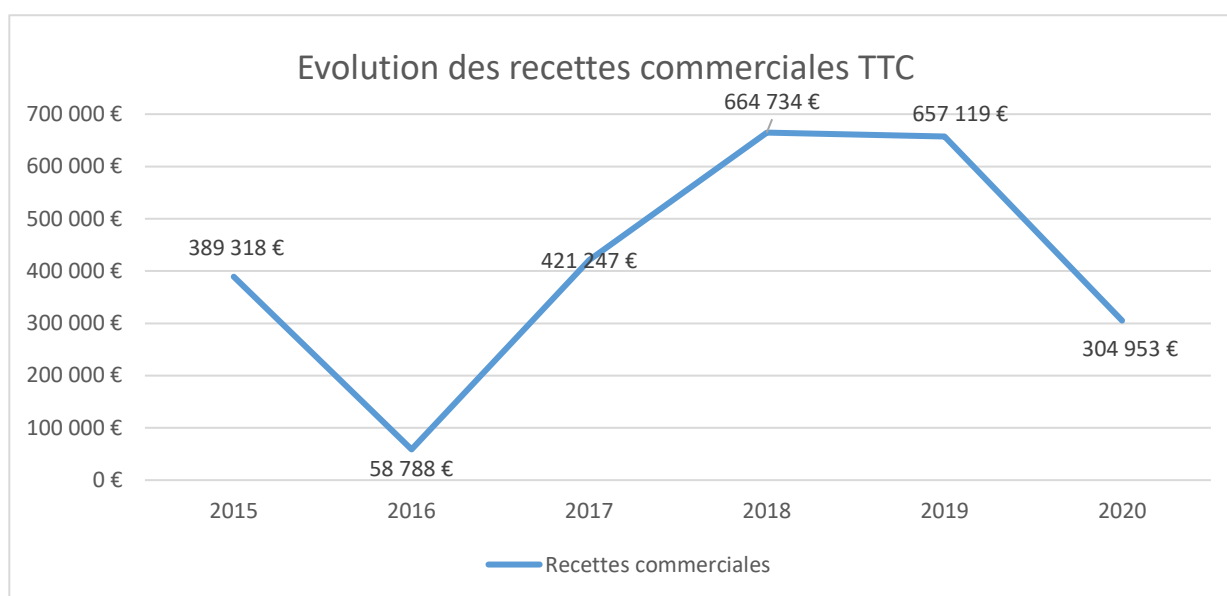







# LA COMMUNICATION

DES EXEMPLES DE SUPPORTS DE COMMUNICATION

LA REVUE DE PRESSE

LA COMMUNICATION

DES EXEMPLES DE SUPPORTS DE COMMUNICATION



LA COMMUNICATION

DES EXEMPLES DE SUPPORTS DE COMMUNICATION





## LA COMMUNICATION

## DES EXEMPLES DE SUPPORTS DE COMMUNICATION





LA COMMUNICATION

DES EXEMPLES DE SUPPORTS DE COMMUNICATION

**OCTOBRE ROSE**  
LUNDI 12 OCTOBRE

**JOURNÉE DE MOBILISATION**

MOBILISONS-NOUS POUR LA BONNE CAUSE

JOURNÉE DE SENSIBILISATION (AVEC "LES ROSES DE JEANNE")

COURS DE SOPHROLOGIE (AVEC SOPHIE CHANDELIER)

RÉCOLTE DE DON

Renseignements à l'accueil

L'ensemble des dons sera reversé pour "Les roses de Jeanne"



LA LIGUE

Val d'Oréane  
Rue de Chatillon, 45570 Dampierre-en-Burly  
02 38 35 66 47 - www.valdoreane.fr

smiling people

COMMUNAUTÉ D'AGGLOMÉRATION

Val d'Oréane - S.A.S. au capital de 37 000 € - Siège social : Rue de Chatillon - 45570 Dampierre en Burly - RCS Orléans 519 828 030 0076

SWIMCROSS DU MERCREDI 11 MARS 2020 - 19h30  
SAISON 1 - Episode 6  
Tous les mois préparez vous au Grand Swimcross de Juin

LE NOUVEAU SPORT 3D  
EN 3 DIMENSIONS  
HORS SUR ET DANS L'EAU

Rejoignez nous sur [swimcross.fr](http://swimcross.fr)

smiling people PRÉSENT speedo

SWIM CROSS

Les cours d'Aquafitness Rouge et de Perf' Adulte sont donc annulés...



**Mercredi 14 Octobre 2020**

DU COURAGE ET POUVOIR SE LANCER

Rejoignez nous sur [swimcross.fr](http://swimcross.fr)

smiling people PRÉSENT speedo

SWIM CROSS

Inscriptions a l'accueil

Val d'Oréane  
Centre aqua-forme Dampierre en Burly





LA COMMUNICATION

DES EXEMPLES DE SUPPORTS DE COMMUNICATION



JOURNEE DE MOBILISATION  
OCTOBRE ROSE  
LE LUNDI 12 OCTOBRE  
A 9H30  
AVEC LA PRESENCE DE  
L'ASSOCIATION LES ROSES DE  
JEANNE

MOBILISONS-NOUS POUR LA BONNE CAUSE



## LA COMMUNICATION

### LA REVUE DE PRESSE



REVUE DE PRESSE

2020



**Val d'Oréane**  
Centre aqua-forme Dampierre en Burly



Vie Publique





LA COMMUNICATION

LA REVUE DE PRESSE

ACADEMIE DU SAVOIR NAGER 2020

PUBLIÉ DANS LA PRESSE & SUR LE WEB

Apprendre à nager en s'amusant, c'est Ludinage. Article with photo of a swimmer.

Le « savoir-nager », c'est de 6 mois à 99 ans. Article with photo of a swimmer.

LE POPULAIRE DU LÉVRAULT. Article snippet.

la Nouvelle République. Article snippet.

Apprendre à nager aux Thermes

Article about learning to swim at the Thermes, with photo of a swimmer.

Aisne. Article snippet.

La Thiérache

Éducation – Académie du Savoir Nager : apprentissage de la natation à partir de 6 mois. Article with photo of a swimmer.

La Sambre. Article snippet.

L'académie du savoir nager à la piscine L'Émeraude

Article about the swimming academy at L'Émeraude pool, with photo of swimmers.



L'Hebdo du savoir nager. Article snippet with photo of swimmers.

L'Écho du Thelle

L'Académie du savoir nager à la piscine Aquathélia

Article about the swimming academy at Aquathélia pool, with photo of a swimmer.

Article snippet with photo of a swimmer.

NORMANDIE

LE TRÉPORT L'académie du savoir nager ouvre ses portes

Article about the swimming academy opening in Tréport, with photo of swimmers.

Corbeil

Aquatic met en place un Académie du savoir nager

Article about the swimming academy in Corbeil, with photo of swimmers.

ET BIEN D'AUTRES ...

MON CENTRE AQUATIQUE logo.

Image of a swimming pool with people.

récré logo.

ACADÉMIE DU SAVOIR NAGER logo.

récré smiling people logo.

LA COMMUNICATION

LA REVUE DE PRESSE

COMME UN POISSON DANS L'EAU 2020

PUBLIÉ DANS LA PRESSE & SUR LE WEB VU À LA TÉLÉVISION ENTENDU À LA RADIO

LE PROGRES

19 enfants « comme un poisson dans l'eau » grâce au Secours populaire

De nombreux défavorisés ont pu apprendre à nager... grâce au Secours populaire... 19 enfants ont pu bénéficier de ces ateliers...



Alexis BRESANT, Directeur de l'opération



À Boulogne-Billancourt, ces enfants défavorisés apprennent à nager en une semaine

Ces enfants ont pu apprendre à nager en une semaine grâce à un atelier organisé par le Secours populaire...



Dix enfants ont appris à ne plus avoir peur de l'eau

10 enfants ont pu apprendre à nager pendant les vacances grâce à un atelier organisé par le Secours populaire...



Un élan solidaire permet à 12 enfants d'apprendre à nager



Ils nageront bientôt comme des poissons dans l'eau

12 enfants ont pu apprendre à nager pendant les vacances grâce à un atelier organisé par le Secours populaire...



Graphic for 'COMME UN POISSON DANS L'EAU DU 19 AU 23 OCTOBRE 2020' with illustrations of children swimming.

A Boulogne-Billancourt, des enfants défavorisés apprennent à nager pendant les vacances

12 enfants ont pu apprendre à nager pendant les vacances grâce à un atelier organisé par le Secours populaire...



12 enfants ont pu apprendre à nager pendant les vacances grâce à un atelier organisé par le Secours populaire...



Apprendre à nager aux 6-10 ans

Le CIAS Loches Sud-Touraine renouvelle l'opération « un poisson dans l'eau » avec le centre aquatique Maréchal... 12 enfants ont pu apprendre à nager pendant les vacances...



Villes Sures : Opération « Comme un poisson dans l'eau » au centre aquatique

12 enfants ont pu apprendre à nager pendant les vacances grâce à un atelier organisé par le Secours populaire...



12 enfants ont pu apprendre à nager pendant les vacances grâce à un atelier organisé par le Secours populaire...

ET BIEN D'AUTRES ...





LA COMMUNICATION

LA REVUE DE PRESSE

OCTOBRE ROSE 2020

PUBLIÉ DANS LA PRESSE & SUR LE WEB



**OPEN WATER**  
La piscine Phéarix participe à Octobre rose



**Aquasport se mobilise contre le cancer du sein**



**L'initiative**  
AquaMalo : un bodypalm géant au profit d'Octobre rose

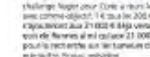
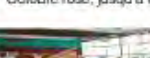
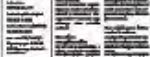
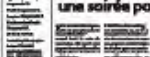
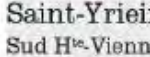

**SAINTE-AMAND. Baigner se mobilise pour Octobre rose.** Le centre balnéo-club de la commune de Sainte-Amand-les-Eaux se mobilise samedi 17 octobre, avec la Ligue contre le cancer - de 14 à 20 heures, toutes les demi-heures, découverte d'un aquasport ; de 18 h 30 à 19 h 30, cocktail rose. Don au profit de la lutte contre le cancer du sein souhaité pour chaque participant. »

**Un mois pour prendre soin de soi, une soirée pour penser aux autres**

**Le chiffre de la semaine**  
NOUVEAU RECORD POUR LA LUTTE CONTRE LE CANCER. C'est à l'occasion de la Journée Octobre Rose que le Centre Régional de Recherche sur le Cancer de la Vallée de la Loire a annoncé avoir enregistré un nombre record de 21 000 nouveaux cas de cancer en France en 2019. Ce chiffre est en hausse de 1,5% par rapport à 2018. Le cancer est la première cause de mortalité en France, devant les maladies cardiovasculaires et les accidents de circulation.

**LE CHIFFRE DE LA SEMAINE**  
NOUVEAU RECORD POUR LA LUTTE CONTRE LE CANCER. C'est à l'occasion de la Journée Octobre Rose que le Centre Régional de Recherche sur le Cancer de la Vallée de la Loire a annoncé avoir enregistré un nombre record de 21 000 nouveaux cas de cancer en France en 2019. Ce chiffre est en hausse de 1,5% par rapport à 2018. Le cancer est la première cause de mortalité en France, devant les maladies cardiovasculaires et les accidents de circulation.



**Journée Octobre Rose ce samedi à la piscine Aquathelle**

**CHAMBLAY**  
Le Centre Régional de Recherche sur le Cancer de la Vallée de la Loire a annoncé avoir enregistré un nombre record de 21 000 nouveaux cas de cancer en France en 2019. Ce chiffre est en hausse de 1,5% par rapport à 2018. Le cancer est la première cause de mortalité en France, devant les maladies cardiovasculaires et les accidents de circulation.

**ouest france**

**Le centre aquatique se mobilise pour Octobre rose**

**SOLIDARITÉ. Une soirée ce jeudi à Aquacia au profit d'Octobre rose**

**Finiales**  
Octobre Rose au centre aquatique Formis

**Chamblay**  
Le Centre Régional de Recherche sur le Cancer de la Vallée de la Loire a annoncé avoir enregistré un nombre record de 21 000 nouveaux cas de cancer en France en 2019. Ce chiffre est en hausse de 1,5% par rapport à 2018. Le cancer est la première cause de mortalité en France, devant les maladies cardiovasculaires et les accidents de circulation.

**Le chiffre de la semaine**  
NOUVEAU RECORD POUR LA LUTTE CONTRE LE CANCER. C'est à l'occasion de la Journée Octobre Rose que le Centre Régional de Recherche sur le Cancer de la Vallée de la Loire a annoncé avoir enregistré un nombre record de 21 000 nouveaux cas de cancer en France en 2019. Ce chiffre est en hausse de 1,5% par rapport à 2018. Le cancer est la première cause de mortalité en France, devant les maladies cardiovasculaires et les accidents de circulation.



ET BIEN D'AUTRES ...







## LA COMMUNICATION

## LA REVUE DE PRESSE



## Compte-rendu - Retombées presse, TV et digitales

PARUTIONS				
Media	Sujet	Diffusion	Date de parution	Type
<b>VAL D'OREANE</b>				
LE JOURNAL DE GIEN	Pourra-t-on se baigner cet été ?	15 223 Exemplaires	14/05/20	P
LA REPUBLIQUE DU CENTRE	Hormis le centre aquatique de Briare, les piscines du secteur devraient reprendre du service cet été	31 268 Exemplaires	15/06/20	P
LA REPUBLIQUE DU CENTRE	A l'eau	31 268 Exemplaires	18/06/20	P
LA REPUBLIQUE DU CENTRE	A vos maillots dès aujourd'hui à la piscine	31 268 Exemplaires	22/06/20	P
France 3 CENTRE	19/20	NC	22/06/20	T
LE JOURNAL DE GIEN	Se baigner... sur réservation	15 223 Exemplaires	02/07/20	P
LA REPUBLIQUE DU CENTRE.FR	Orages : plus de 1000 foyers privés d'électricité	1 289 372 Visiteurs uniques par mois	13/08/20	
LA REPUBLIQUE DU CENTRE	Les secteurs de Gien et de Montargis touchés	31 268 Exemplaires	14/08/20	P
LA REPUBLIQUE DU CENTRE	L'association Les Roses de Jeanne mobilisée pour Octobre rose	31 268 Exemplaires	08/10/20	P
LA REPUBLIQUE DU CENTRE	Les piscines ouvertes	31 268 Exemplaires	21/10/20	P
LA REPUBLIQUE DU CENTRE.FR	Les piscines du Loiret restent ouvertes mais sous conditions	334 652 Visiteurs uniques par mois	21/10/20	W
LA REPUBLIQUE DU CENTRE.FR	Plusieurs structures et services de la communauté de communes du Val de Sully fermés	334 652 Visiteurs uniques par mois	27/10/20	W
LA REPUBLIQUE DU CENTRE	Fermeture piscine	31 268 Exemplaires	28/10/20	P
LA REPUBLIQUE DU CENTRE	Certains sites restent fermés	31 268 Exemplaires	13/11/20	P
LA REPUBLIQUE DU CENTRE.FR	Certains sites restent fermés	334 652 Visiteurs uniques par mois	13/11/20	W

## LA COMMUNICATION

## LA REVUE DE PRESSE

**Le Journal  
de Gien**

N° 6282  
jeudi 14 au mercredi 20 mai 2020  
Page 18  
595 mots - 2 min



OUZOUER-SUR-LOIRE—LOIRE ET FORÊT—POUR L'HEURE LE CENTRE AQUATIQUE DE DAMPIERRE-EN-BURLY RESTE FERMÉ

## Pourraton se baigner cet été ?

Les centres aquatiques n'ont pas rouvert le 11 mai. Celui de Dampierre-en-Burly doit donc prendre son mal en patience. Le site met cependant tout en œuvre pour être prêt dès que possible. Peut-être le 2 juin ? Explication de Florent Kopp, le nouveau directeur des opérations et directeur de Val d'Oréane.

**Avec le confinement, comment assurez-vous la gestion des lieux ?**

« Nous maintenons le suivi technique du centre à la fois pour la qualité de l'eau et de l'air mais aussi le bon état du bâtiment. Notre partenaire passe trois fois par semaine pour vérifier les installations et le directeur adjoint du centre est présent sur le centre quatre après-midi par semaine.

Par ailleurs, nous sommes en relation constante avec notre délégué, la communauté de communes du Val de Sully.

**Comment gérez-vous votre personnel ?**

Nos collaborateurs sont en chômage partiel. Nous assurons un contact régulier avec eux par les moyens qui sont à notre disposition afin de les tenir informés de l'évolution de la situation.



Tout le monde attend le 2 juin pour savoir si le centre rouvrira... (ARCHIVE)

**Avez-vous annulé des manifestations en dehors des activités aquatiques ?**

Comme vous l'avez constaté, les piscines sont fermées depuis le début du confinement. Compte tenu de la situation sanitaire nous avons pris la décision d'annuler le Swimcross prévu au mois de juin.

**Que deviennent les abonnements, les chèques cadeaux non utilisés ?**

Tous les abonnements feront l'objet d'un report de validité, bien entendu tous les jours de fermetures seront reportés. Il en va de même pour les chèques cadeaux. Par ailleurs nous communiquons avec nos clients pour répondre à leurs questions et les rassurer sur ces sujets.

**Avez-vous des bons conseils pour rendre le confinement plus léger ?**

En collaboration avec nos coaches sportifs, nous partageons des bons plans et des tutos sports, des cours de fitness en live et des plannings de rendez-vous fitness afin de permettre à tous ceux qui le souhaitent de rester en contact en se maintenant en pleine forme.

**Quelles seront les conditions d'accès au centre aquatique après le déconfinement ?**

Je ne suis pas encore en mesure de

vous énoncer précisément les actions que nous allons entreprendre. Il est évident que notre première préoccupation sera de garantir la sécurité des usagers du centre aquatique ainsi que celle de nos collaborateurs. Nous travaillons sur des organisations qui garantiront cette sécurité.

**L'ouverture pour les vacances d'été risque-t-elle d'être compromise ?**

Je ne peux pas me prononcer sur ce point. Ce que je peux vous dire, c'est que nos clients ont hâte de revenir à la piscine et que nos collaborateurs sont impatients de reprendre leur activité. Nous espérons rouvrir dès que possible. Je voulais préciser que nous avons donné tout notre stock de surchaussures à la mairie de Dampierre au profit des professionnels de santé. ■

par Françoise Millot



## LA COMMUNICATION

## LA REVUE DE PRESSE



lundi 15 juin 2020  
Edition(s) : Orléans  
Page 16  
944 mots - 4 min



GIEN\_OUVERTURE

## Hormis le centre aquatique de Briare, les piscines du secteur devraient reprendre du service cet été

**L**es piscines « dans les starting-blocks »

Dans le flou le plus total et restées fermées durant de longues semaines, les piscines du territoire, impatientes d'accueillir les usagers, entrevoient enfin le bout du tunnel.

Soumis à des contraintes liées aux procédures d'hygiène et d'accueil des nageurs et à des contrôles sanitaires obligatoires imposant des délais incompressibles, les établissements du Giennois et du Sullias n'ont d'autre choix que de prendre leur mal en patience.

La réouverture du stade nautique de Gien retardée

Bien qu'autorisés par le gouvernement à remettre le bleu de chauffe depuis le 2 juin, aucun site n'a, pour l'heure, repris du service. Pour autant, tous se tiennent prêts et comptent bien passer la seconde, à quelques jours de l'été.

1 À Gien. Fermé depuis la mi-mars, le stade nautique de Gien devait être réinvesti par les nageurs ce lundi 15 juin. Malheureusement, en raison d'un test bactériologique (legionelles) positif, la municipalité ne peut le rouvrir comme prévu, ni sa salle de sport située au premier étage. « Nous sommes dans les starting-blocks, mais ne voulons prendre aucun risque. La sécurité des usagers est notre priorité », insiste le maire, Francis Cammal.

Cette détection de la bactérie sur-

vient dans le cadre d'un contrôle sanitaire mené sur les équipements sportifs de la ville, suite à leur inutilisation liée au confinement. « Nous mettons en œuvre tous les moyens nécessaires pour rouvrir le bâtiment au plus vite, aussitôt que de nouvelles analyses démontreront la destruction de ces bactéries », indique la municipalité. Quoi qu'il en soit, la reprise ne devrait pas intervenir avant le lundi 29 juin. Les gymnases « B » et « Céline Bottet » du lycée Bernard-Palissy sont fermés pour les mêmes raisons.

Une fois la réouverture des lieux actée, seul le bassin intérieur sera accessible. De façon à « réguler les flux », quatre créneaux seraient proposés et « réservés aux nageurs », qui pourraient retrouver leurs bonnes habitudes de 9 h 30 à 11 heures, de midi à 13 h 30, de 14 h 30 à 16 heures et de 17 heures à 18 h 30. Trente personnes pourraient être accueillies, au maximum, sur chaque créneau.

Renseignements sur le site [www.le-giennois.fr](http://www.le-giennois.fr) ou au 02.38.67.69.54.

2 À Sully-sur-Loire. Alors que le site de Sully Formes, ouvert chaque année de septembre à juin, ne reprendra du service qu'entre « le 10 et le 15 septembre », les bassins de Sully Vagues, entourés d'un hectare d'espaces verts, cesseront de sonner creux à compter du 3 juillet.

« Le protocole très strict qui sera établi a été présenté et accepté par la communauté de communes du Val de Sully mercredi. Le site sera ouvert

jusqu'au 30 août, avec un maximum de 171 personnes (contre 499 en temps normal) présentes en même temps dans la zone de baignade, pour respecter la fréquentation maximale instantanée, qui ne doit pas dépasser un baigneur par mètre carré de surface de plan d'eau. On pourrait accueillir davantage d'usagers, mais on privilégie l'aspect sécuritaire », insiste Jonathan Dreux, directeur des deux sites.

À défaut de « prendre du bon temps » en continu, de 11 à 19 heures, comme d'ordinaire, barboteurs et nageurs seront les bienvenus de 11 heures à 13 h 30 et de 14 h 30 à 18 heures. « L'heure de battement permettra de désinfecter entièrement les espaces communs, notamment les vestiaires, qui seront mixtes, pour permettre la mise en place d'un sens de circulation, avec une entrée et une sortie, et ainsi éviter les croisements », précise-t-il.

D'autre part, une réservation sera nécessaire pour les activités (aquagym, aquacycling) proposées du lundi au jeudi matin.

Renseignements sur la page Facebook, Les piscines de Sully-sur-Loire, et sur le site [www.sullyvagues.fr](http://www.sullyvagues.fr)

3 À Dampierre-en-Burly. Bien qu'aucune date de reprise ne soit encore connue à ce jour, la « rentrée » se précise aussi du côté du centre aquatique Val d'Oréane. « Le nettoyage du centre est en cours. Nous travaillons depuis plusieurs semaines avec l'équipe, en collaboration avec la

## LA COMMUNICATION

## LA REVUE DE PRESSE

com-com du Val de Sully, sur le protocole sanitaire à instaurer. Tout est mis en oeuvre pour que le site soit prêt à rouvrir dès la fin de la semaine et puisse de nouveau accueillir nos abonnés et usagers dans des conditions de sécurité optimales », assure Florent Kopp, directeur des opérations. Face à une « forte demande », l'établissement devrait rouvrir aux baigneurs « par créneau et sur réservation ».

Renseignements sur la page Facebook Val d'Oréane et sur le site [www.valdoreane.fr](http://www.valdoreane.fr)

4 À Briare. Du côté de la cité du pont-canal, la situation est différente. Les personnes désireuses de faire un plouf devront encore patienter avant de retrouver leur terrain de jeu.

Et pour cause, le chantier de rénovation et d'extension du centre aquatique des Prés-Gris « L'île verte »,

chiffre à 2.600.000 €, a débuté mi-mai. Avec une mise à disposition de l'équipement flambant neuf espérée pour février 2021.

Renseignements sur la page Facebook de la communauté de communes Berry Loire Puisaye et sur le site [www.cc-berryloirepuisaye.fr](http://www.cc-berryloirepuisaye.fr)

Adrien Maridet [adrien.maridet@centrefrance.com](mailto:adrien.maridet@centrefrance.com) ■

LA RÉPUBLIQUE  
DU CENTRE

jeudi 18 juin 2020  
Edition(s) : Orléans  
Page 15  
113 mots - < 1 min



G1EN\_OUVERTURE

## À l'eau

**D**ampierre-en-Burly. Réouverture de la piscine. C'était imminent et attendu. Le centre aquatique Val d'Oréane reprendra du service lundi 22 juin, à 9 heures. Face à une « forte demande », l'établissement accueillera, tous les

jours et avec des horaires variables, un nombre limité de nageurs, baigneurs et usagers. Le tout, « par créneau et sur réservation, en ligne ou par téléphone, de façon à ouvrir l'établissement au plus grand nombre, dans des conditions de sécurité opti-

males ». Plus de renseignements au 02.38.35.66.47, sur la page Facebook Val d'Oréane et sur le site [www.valdoreane.fr](http://www.valdoreane.fr) ■

## LA COMMUNICATION

## LA REVUE DE PRESSE



lundi 22 juin 2020  
Édition(s) : Orléans  
Page 15  
179 mots - 1 min



GIEN\_OUVERTURE

## A vos maillots dès aujourd'hui à la piscine

**D**ampierre-en-burly. Piscine . Le centre aquatique Val d'Oréane accueille dès aujourd'hui, 9 heures, les impatients baigneurs. Avant d'effectuer leurs premières brasses, ces derniers devront se plier aux règles sanitaires : distanciation physique à l'intérieur des locaux, port du masque, prise d'une douche savonnée, bonnet de bain obligatoire Le

centre aquatique met en place une organisation pour l'utilisation des bassins : des créneaux horaires distincts pour la baignade et les nageurs. Ils seront quatre nageurs par ligne d'eau. De fait, « la fréquentation est divisée par quatre », indique Simon Guerin, directeur adjoint du site. Entre chaque créneau, les agents d'entretien nettoieront les lieux. «

L'accès aux installations sera priorisé par la réservation en ligne ou par téléphone avec la possibilité de payer en ligne », ajoute Simon Guerin. Le tout pour limiter les contacts avec les agents de l'accueil. Ce protocole n'aura pas de repercussions sur les tarifs. ■



## LA COMMUNICATION

### LA REVUE DE PRESSE



France 3 Centre Val de Loire

Emission : 19/20

Date : 22/06/20

Durée : 1'45





## LA COMMUNICATION

## LA REVUE DE PRESSE

**Le Journal  
de Gien**

N° 6288  
jeudi 2 au mercredi 8 juillet 2020  
Page 17  
408 mots - 2 min



OUZOUER-SUR-LOIRE—CENTRE AQUATIQUE DE DAMPIERRE-EN-BURLY

## Se baigner... sur réservation

Le centre Val d'Oréane a rouvert lundi 22 juin, tout en respectant un protocole sanitaire drastique. Des nouvelles règles pour tout le monde expliquées par Simon Guérin, directeur adjoint de la structure.

**Comment s'est passée cette reprise tant attendue ?**

« Le démarrage se fait doucement car les gens ont repris le travail et beaucoup d'écoles n'ont pas repris les activités. Mais ça marche bien, il y a une réelle demande.



Simon Guérin, directeur adjoint, veille au bon déroulement des nouvelles règles.

**Doit-on réserver pour venir au centre aquatique ?**

C'est impératif ! Il faut réserver, en ligne ou par téléphone, pour des créneaux distincts à des horaires variables comme le créneau baigneur ou le créneau baignade. Idem pour

les activités comme l'aquafitness, l'aquabike, l'espace détente, l'espace forme...

**Les temps de fréquentation sont donc limités ?**

Oui pour que le centre soit accessible à tous dans des conditions de sécurité optimales. Pour le créneau nageur, nous recevons quatre personnes par ligne pour une durée de 1 h 30. Le créneau baignade, ouvert à tous, permet une personne pour 4 m<sup>2</sup> pour une durée de 3 heures. Les personnes peuvent aussi profiter du pentaglis et des autres points d'activité.

**Ca réduit fortement la fréquentation ?**

C'est vrai mais nous devons respecter le protocole de l'Agence régionale de santé (ARS). En temps normal, nous pouvions accueillir 900 personnes par jour, alors qu'actuellement la fré-

quentation est diminuée de moitié.

**Avez-vous des temps de fermeture dans la journée ?**

Oui, c'est indispensable pour procéder au nettoyage et à la désinfection du site par le personnel du centre.

**Avec ce nouveau protocole, avez-vous embauché ?**

Oui, une personne saisonnière.

**Qu'en est-il des abonnements ?**

Ils sont reportés de trois mois. Quant aux tarifs, ils ne changeront pas. » ■

par Françoise Millot

**Pratique.** Plus de renseignements au 02.38.35.66.47, sur la page Facebook Val d'Oréane et sur le site [www.valdoreane.fr](http://www.valdoreane.fr)

## LA COMMUNICATION

## LA REVUE DE PRESSE

**LA RÉPUBLIQUE**  
DU CENTRE

jeudi 13 août 2020 11:05  
488 mots - 2 min

ORLEANS

## Orages : plus de 1.000 foyers privés d'électricité dans le Loiret et quelques dégâts mineurs dans le Giennois

Essentiellement localisés dans les secteurs de Gien et de Montargis, les orages ont provoqué quelques dégâts mineurs, cette nuit, et privé d'électricité plus de 1.000 foyers loiretains. A 17 heures ce jeudi, toujours 400 foyers sont privés d'électricité, majoritairement entre le Montargois et le Giennois.

Les orages ont sévi cette nuit dans le Loiret, essentiellement localisés dans le secteur de Montargis, Gien et Pithiviers.

Dans la matinée de ce jeudi 13 août, Enedis faisait état de 11 incidents sur des lignes à haute tension et 1.370 foyers encore privés d'électricité ce jeudi matin à 7 heures. Les interventions ont permis de faire baisser ce chiffre jusqu'à 8h15, il restait environ un millier de foyers sans électricité, dans le Loiret. Les pompiers, de leur côté, ont mené 33 interventions dans le département durant la nuit, essentiellement, là encore, dans les secteurs de Gien et de Montargis.

Ce jeudi à 17 heures, toujours 400 foyers restaient privés d'électricité, entre le Montargois et le Giennois majoritairement. 300, alimentés par des lignes à haute tension, devraient à nouveau être alimentés en électricité d'ici la fin de soirée. Une centaine d'autres habitations, sur le réseau basse tension dans des secteurs plus isolés, devront en revanche attendre la journée de demain pour un retour à la normale.

La majorité des coupures est due au vent et à des chutes de branches sur les installations, a indiqué Enedis.

Dans le Giennois et le Sullias, l'orage, les fortes rafales de vent et la pluie (entre 20 et 30 millimètres d'eau tombés dans la nuit) ont aussi fait quelques dégâts, bien que mineurs.

Alors qu'un arbre a cédé et est tombé sur la route, à Coullons, rue de la Régence, plusieurs communes ont été privées temporairement d'électricité, parfois jusqu'en milieu de matinée, comme à Nevoy, Saint-Père-sur-Loire, Saint-Benoît-sur-Loire, Bray-en-Val ou encore Dampierre-en-Burly.

Le centre aquatique **Val d'Oreane**, à Dampierre-en-Burly a été contraint, faute de courant, de fermer ses portes une partie de la matinée, ce jeudi 13 août. L'électricité a été rétablie aux alentours de 9 heures. Le centre est fermé à la baignade ce matin, mais rouvrira normalement à 14 heures, précise Delphine, hôtesses d'accueil du centre. Bonnes nouvelles, les activités (salle cardio, balnéo...) ont repris depuis 10 h 30 et le créneau nageurs sera ouvert au public dès midi.

Les orages ont aussi occasionné des dégâts à Estouy.



## LA COMMUNICATION

## LA REVUE DE PRESSE



vendredi 14 août 2020  
Edition(s) : Orléans  
Page 4  
375 mots - 2 min



FAITS\_DIVERS\_LOIRET

## Les secteurs de Gien et de Montargis touchés

**P**lus de 1.000 foyers privés d'électricité

Dans la nuit de mercredi à jeudi, les orages ont sévi dans le Loiret, essentiellement localisés dans l'est et le nord du département.

Dans la matinée, Enedis faisait état de onze incidents sur des lignes à haute tension et 1.370 foyers encore privés d'électricité à 7 heures sur tout le territoire, et notamment dans les villages de Nevoy, Saint-Père-sur-Loire, Saint-Benoit-sur-Loire, Bray-en-Val ou encore Dampierre-en-Burly.

Des dégâts au camping de Nibelle

À 17 heures, 400 clients restaient sans courant, entre le Montargis et le Giennois majoritairement. Environ

300 foyers, raccordés au réseau par des lignes à haute tension, devaient à nouveau être alimentés en électricité d'ici la fin de soirée. Une centaine d'autres habitations, sur le réseau basse tension dans des secteurs plus isolés, devront en revanche attendre la journée de vendredi pour un retour à la normale.

La majorité de ces coupures sont dues au vent et à des chutes de branches sur les installations, a indiqué Enedis.

Les pompiers, de leur côté, ont mené 33 interventions dans le département durant la nuit, essentiellement, là encore, dans les secteurs de Gien et de Montargis.

Dans le Giennois et le Sullias, l'orage, les fortes rafales de vent et la pluie

(entre 20 et 30 millimètres d'eau tombés dans la nuit) ont aussi fait quelques autres dégâts, bien que mineurs. Un arbre a cédé et est tombé sur la route, à Coullons, rue de la Regence. Et le centre aquatique **Val d'Oreane**, à Dampierre-en-Burly a été contraint, faute de courant, de fermer ses portes une partie de la matinée.

À Nibelle, dans le Pithiverais, le camping s'est réveillé sous les branches tombées dans la nuit. Certains vacanciers ont même dû être évacués : l'orage a été si fort qu'une partie du toit de la piscine s'est envolée, et des voitures ont été abîmées (lire en page 9).

La rédaction ■

## LA COMMUNICATION

## LA REVUE DE PRESSE



jeudi 8 octobre 2020  
Edition(s) : Orléans  
Page 23  
193 mots - 1 min



GIEN\_DUVERTURE

## L'association Les Roses de Jeanne mobilisée pour Octobre Rose

**G**iennois. Solidarité. Dans le cadre d'Octobre Rose, l'association giennoise Les Roses de Jeanne, qui soutient les patientes atteintes par un cancer du sein, propose diverses manifestations. Demain, de 9 h 30 à 18 heures, stand d'information dans la galerie marchande Auchan ; samedi matin, à Briare, stand et vente de roses par Les Tricotines et Les Picotines. D'autre part, lundi 12

octobre, de 9 h 30 à 12 h 30, stand d'information à la piscine **Val d'Oreane** de Dampierre-en-Burly, avec séances de sophrologie ; mardi 13 octobre, à 14 heures, au café Mamzelle Guinguette, à Gien, groupe d'échange et de partage sur le cancer du sein ; mercredi 14 octobre, marche avec départ à 10 heures et retour à 11 h 30, devant le site Jeanne-d'ARCHRO de Gien. Masque et inscrip-

tions sur registre à l'arrivée obligatoires. Enfin, mercredi 21 octobre, stand d'information à la maison médicale de Chatillon-sur-Loire, avec informations sur l'auto-palpation. Renseignements sur la page Facebook, « Roses De Jeanne », ou par mail à l'adresse [lesrosesdejeanne@gmail.com](mailto:lesrosesdejeanne@gmail.com) ■

## LA COMMUNICATION

## LA REVUE DE PRESSE



mercredi 21 octobre 2020  
Edition(s) : Orléans  
Page 2  
397 mots - 2 min



FDJ\_LOIRET

## Les piscines ouvertes

La plupart des piscines municipales du département restent ouvertes.

Dans tous les établissements, les vestiaires collectifs sont fermés, hormis pour les mineurs et les sportifs professionnels. Les cabines individuelles sont ouvertes au grand public. Le port du masque jusqu'aux vestiaires, la douche sont obligatoires.

A Orléans, seule la piscine Fouillade est fermée aux adultes.

Oui à l'aquagym, non aux bébés nageurs

La piscine de Pithiviers a diminué la fréquentation maximale, fixée à 75 nageurs (50 dans le grand bassin), au lieu de 250. « Ils doivent appeler pour réserver », explique Didier Chatelain, le directeur de la vie sportive à la communauté de communes du Pithi-

verais. Certaines activités ont toujours lieu comme l'aquagym, mais avec douze personnes au maximum (contre vingt-cinq habituellement). Certaines n'ont pas repris et ne reprendront pas, comme les bébés nageurs. Le bassin d'apprentissage fixe de Malesherbes reste bien ouvert à tout le monde. « Mais on a annulé la manifestation festive qui était prévue en fin de semaine (autour d'Halloween) », précise Yolande Le Guyader, directrice générale des services à la communauté de communes Pithiverais-Gâtinais.

Pendant ces vacances scolaires, le stade nautique de Gien reste ouvert. Cinquante-deux nageurs peuvent se trouver dans le grand bain au même moment ; et seize dans le petit bain. Des horaires et des jauges élargis grâce à l'embauche d'une nouvelle salariée (quatre au total) pour effectuer un nettoyage régulier. Les per-

sonnes doivent réserver. « Nous essayons de protéger au maximum la clientèle avec un protocole qui nous semble cohérent », indique Jean-Christophe Broussol, chef de bassin.

Dans le Montargis, la piscine du Lac de Montargis ou le centre aquatique Val d'Oréane de Dampierre-en-Burly sont ouverts. En revanche, la piscine de Château-Renard est actuellement fermée pour des raisons de validation du protocole sanitaire. Elle est gérée par la communauté de communes de la Cléry, du Betz et de l'Ouanne, et n'ayant que des vestiaires collectifs, il faut trouver des solutions alternatives.

Des propositions ont été adressées au préfet et à l'ARS. La communauté de communes est en attente d'une réponse et rouvrira la piscine dès que possible si son protocole est valide. ■



## LA COMMUNICATION

## LA REVUE DE PRESSE

**LA RÉPUBLIQUE**  
DU CENTRE

mercredi 21 octobre 2020 09:00  
438 mots - 2 min

ORLEANS

## Masques, réservations, registre... Les piscines du Loiret restent ouvertes mais sous conditions

**Suite à la dégradation de la situation sanitaire dans le Loiret, le préfet a pris des mesures relatives aux sports amateurs. Toutefois, la décision a été prise de maintenir les piscines ouvertes au grand public. Avec pour certaines, quelques adaptations.**

La plupart des piscines municipales du département restent ouvertes. Toutefois des changements interviennent au niveau des vestiaires. Les cabines individuelles sont ouvertes au grand public. Mais les vestiaires collectifs sont fermés dans la plupart des cas (sauf parfois pour les mineurs et sportifs professionnels. Le port du masque jusqu'aux vestiaires, la douche sont obligatoires.

A Orléans, seule la piscine Fouillade est fermée aux adultes. A Olivet, un registre sera tenu afin de noter les coordonnées des personnes qui fréquentent l'établissement.

La piscine de Pithiviers a diminué la fréquentation maximale, fixée à 75 nageurs (50 dans le grand bassin), au lieu de 250. « Ils doivent appeler pour réserver », explique Didier Chatelain, le directeur de la vie sportive à la communauté de commune du Pithiverais (CCDP). Certaines activités ont toujours lieu comme l'aquagym, mais avec 12 personnes au maximum (contre 25 habituellement). Certaines n'ont pas repris et ne reprendront pas, comme les bébés nageurs. Le bassin d'apprentissage fixe de Malesherbes reste bien ouvert à tout le monde. « Mais on a annulé la manifestation festive qui était prévue en fin de semaine (autour d'Halloween) », précise Yolande Le Guyader, directrice générale des services à la CCPG.

Pendant ces vacances scolaires, le stade nautique de Gien est ouvert les lundi et jeudi, de 10 à 19 heures ; les mardi, mercredi et vendredi, de 10 à 20 heures ; le samedi, de 14 heures à 19 h 30 ; et le dimanche, de 10 heures à midi. Cinquante-deux nageurs peuvent se trouver dans le grand bain au même moment ; et seize dans le petit bain. Des horaires et des jauges élargis grâce à l'embauche d'une nouvelle salariée (quatre au total) pour effectuer un nettoyage régulier. Les personnes doivent réserver au 02.38.67.69.54. « Nous essayons de protéger au maximum la clientèle avec un protocole qui nous semble cohérent », indique Jean-Christophe Broussol, chef de bassin.

Dans le Montargois, la piscine du Lac de Montargis ou le centre aquatique Val d'Oréane de Dampierre-en-Burly sont ouverts. En revanche, la piscine de Château-Renard est actuellement fermée pour des raisons de validation du protocole sanitaire. Elle est gérée par la communauté de communes de la Cléry, du Betz et de l'Ouanne (3CBO) et n'ayant que des vestiaires collectifs, il faut trouver des solutions alternatives. Des propositions ont été adressées au préfet et à l'ARS. La com-com est en attente d'une réponse et rouvrira la piscine dès que possible si son protocole est validé.

## LA COMMUNICATION

## LA REVUE DE PRESSE

**LA RÉPUBLIQUE**  
DU CENTRE

mardi 27 octobre 2020 19:08  
279 mots - 1 min

SULLY-SUR-LOIRE

## Bibliothèques, cinéma... Plusieurs structures et services de la communauté de communes du Val de Sully fermés jusqu'à nouvel ordre

Trois personnes travaillant au sein de la communauté de communes du Val de Sully ont été testées positives au Covid-19. Par mesure de précaution, la collectivité a choisi de fermer au public divers structures et services à partir de ce mercredi 28 octobre.

Des ce mercredi 28 octobre, plusieurs structures et services de la communauté de communes du Val de Sully seront fermés jusqu'à nouvel ordre.

L'Antenne emploi de Sully-sur-Loire ; toutes les bibliothèques du secteur ; les trois bureaux d'information touristique de l'office de tourisme du Val de Sully ; le Belvédère, à Saint-Benoît-sur-Loire ; le cinéma Le Sully, à Sully-sur-Loire, ainsi que le Relais petite enfance sont concernés.

Un choix fait par la collectivité après que trois salariés, travaillant dans divers services, aient été testés positifs au Covid-19.

Plusieurs autres collaborateurs sont des cas contact et attendent les résultats de leur dépistage, indique Gérard Boudier, président de l'intercommunalité.

Le maire des Bordes précise qu'il s'agit d'une décision prise à titre conservatoire.

Pendant cette semaine de congés, l'activité est ralentie dans les différents services. Pour les quelques jours de vacances qui restent, il n'aurait pas été raisonnable de faire prendre des risques aux collaborateurs.

Afin d'évaluer la situation, une réunion est prévue ce vendredi 30 octobre.

En revanche, afin de permettre aux parents de maintenir leur activité professionnelle et d'assurer la continuité du service public, les accueils de loisirs et multi-accueils resteront ouverts.

Le centre aquatique Val d'Oréane de Dampierre-en-Burly a fermé ses portes jusqu'à nouvel ordre, à la suite des récentes directives gouvernementales et de l'évolution de la situation sanitaire. Seuls les stages de natation prévus cette semaine ainsi que les cours de Ludinage, amenés à débuter lundi 2 novembre, sont maintenus.

Anne-Laure Le Jan et Adrien Maridet

## LA COMMUNICATION

## LA REVUE DE PRESSE

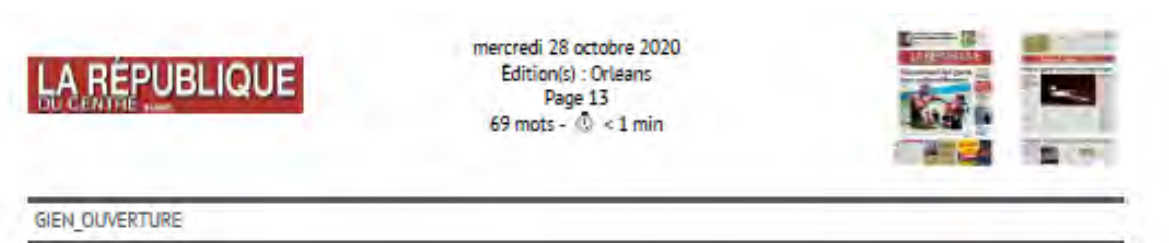

### Fermeture piscine URGENT

**D**ampierre-en-Burly. Fermeture du centre aquatique. Le centre aquatique **Val d'Oréane** de Dampierre-en-Burly a fermé ses portes jusqu'à nouvel ordre, à la suite des récentes directives gouvernementales et de l'évolution de la situation sanitaire. Seuls les stages de natation prévus cette semaine ainsi que les cours de Ludinage, amènes à débiter lundi 2 novembre, sont maintenus. ■

## LA COMMUNICATION

## LA REVUE DE PRESSE



vendredi 13 novembre 2020  
Edition(s) : Orleans  
Page 14  
320 mots - 1 min



GIEH\_OUVERTURE

## Certains sites, comme le centre aquatique Val d'Oréane ou le cinéma Le Sully, restent fermés

**L**es services de la com-com du Val de Sully s'organisent

Pour permettre aux parents de maintenir leur activité professionnelle et afin d'assurer la continuité du service public, tous les services de la com-com du Val de Sully fonctionnent.

Les accueils de loisirs et multi-accueils sont ouverts, le Relais petite enfance est joignable au 02.38.36.69.09 et l'Animation jeunesse est ouverte les mardi et jeudi, de 18 heures à 19 h 30, et le mercredi, de 17 heures à 19 h 30. Pour les activités périscolaires, plus de rensei-

gnements au 06.47.49.31.52 ou au 07.85.93.25.55.

L'Animation de quartier est, elle, ouverte les lundi et vendredi, de 17 à 19 heures, et le mercredi, de 13 heures à 16 h 30 (renseignements au 06.72.66.52.18). Le service de portage de repas à domicile est maintenu. Le service urbanisme est joignable de 9 heures à midi au 02.38.35.30.86 ou par mail à [urbanisme@valdesully.fr](mailto:urbanisme@valdesully.fr) et le réseau des bibliothèques met en place un système de « drive ».

L'Antenne emploi reçoit sur rendez-vous et est joignable au

07.84.50.75.63 ou 07.84.10.85.88, le service Développement économique l'est au 06.37.08.33.60, la police intercommunale au 02.38.35.30.89 et l'office Val de Sully tourisme peut être contacté au 06.48.70.06.84.

Par mesure de précaution, les trois bureaux d'information touristique de l'office Val de Sully tourisme, le Belvédère, le cinéma Le Sully, le Relais petite enfance, l'école de musique et le centre aquatique Val d'Oréane à Dampierre, restent fermés au public jusqu'à nouvel ordre. ■



## LA COMMUNICATION

## LA REVUE DE PRESSE

**LA RÉPUBLIQUE**  
DU CENTRE

vendredi 13 novembre 2020 06:00  
239 mots - 1 min

SULLY-SUR-LOIRE

## Certains sites, comme le centre aquatique Val d'Oréane ou le cinéma Le Sully, restent fermés

Les services de la com-com du Val de Sully s'organisent

Pour permettre aux parents de maintenir leur activité professionnelle et afin d'assurer la continuité du service public, tous les services de la com-com du Val de Sully fonctionnent.

Les accueils de loisirs et multi-accueils sont ouverts, le Relais petite enfance est joignable au 02.38.36.69.09 et l'Animation jeunesse est ouverte les mardi et jeudi, de 18 heures à 19 h 30, et le mercredi, de 17 heures à 19 h 30. Pour les activités périscolaires, plus de renseignements au 06.47.49.31.52 ou au 07.85.93.25.55.

L'Animation de quartier est, elle, ouverte les lundi et vendredi, de 17 à 19 heures, et le mercredi, de 13 heures à 16 h 30 (renseignements au 06.72.66.52.18). Le service de portage de repas à domicile est maintenu. Le service urbanisme est joignable de 9 heures à midi au 02.38.35.30.86 ou par mail à [urbanisme@valdesully.fr](mailto:urbanisme@valdesully.fr) et le réseau des bibliothèques met en place un système de « drive ».

L'Antenne emploi reçoit sur rendez-vous et est joignable au 07.84.50.75.63 ou 07.84.10.85.88, le service Développement économique l'est au 06.37.08.33.60, la police intercommunale au 02.38.35.30.99 et l'office Val de Sully tourisme peut être contacté au 06.48.70.06.84.

Par mesure de précaution, les trois bureaux d'information touristique de l'office Val de Sully tourisme, le Belvédère, le cinéma Le Sully, le Relais petite enfance, l'école de musique et le centre aquatique Val d'Oréane à Dampierre, restent fermés au public jusqu'à nouvel ordre.



5040217.jpeg





# L'IMPACT COVID

LES ETAPES

LES MESURES

L'ENQUETE CLIENT

LES RESULTATS

## L'IMPACT COVID

### LES ÉTAPES

1 - Du 15 Mars au 1er Juin :

Fermeture totale du centre

- Limitation des charges
- Baisse P1/P2
- Recours au chômage partiel
- Abaissement des températures bassin et air
- Reports date de validité pour les abonnements
- Mise en place du reporting hebdomadaire

2 - Du 2 Juin au 21 Juin :

Préparation à la ré ouverture

- Réunion avec les équipes
- Vidange des bassins
- Mise en place du système de réservation
- Mise en place de la communication de distanciation
- Mise en place des séances de rattrapage pour l'Ecole de Natation

3 - Du 22 Juin au 23 Octobre :

Ouverture en mode dégradé

- Protocole COVID avec évolution
- Réservation obligatoire et arrivée par vague
- Mise en place de créneau différencié : natation, baignade et bien-être
- Diminution de la jauge d'accueil
- Désinfection du centre entre chaque créneau différencié
- Remise en place de certaines activités aquatiques avec jauge limitée et désinfection du matériel entre chaque cours
- 13 Juillet : élargissement des horaires d'ouverture et suppression de la réservation obligatoire
- 1er Septembre : avoirs pour les enfants de l'école de natation n'ayant pas pu rattraper leurs séances
- 1er Septembre : reprise du planning d'activités « normales »

4 - Le week-end du 24 et 25 Octobre : centre fermé

5 - Du 26 au 29 Octobre : réservé aux publics mineurs et encadrés. Ouverture uniquement aux stages de natation.

6 - Depuis le 30 Octobre :

Fermeture du centre

- Limitation des charges
- Baisse P1/P2
- Recours au chômage partiel
- Abaissement des températures bassin et air
- Reports date de validité pour les abonnements



## L'IMPACT COVID

# LES MESURES

A partir du 15 mars jusqu'au 7 juin : le confinement

### Partie technique

Dans un double objectif de préservation du patrimoine bâtementaire / installations techniques et de réduction des coûts de fonctionnement du centre et consommations de fluides, les actions suivantes ont été mises en place :

- Mise en service d'une seule pompe filtration par circuit. Lorsque les installations ne comportent qu'une pompe et qu'elles le permettent, modification de la fréquence de fonctionnement pour fonctionnement à son débit minimum.
- Vidange des pédiluves
- Abaissement au minimum des consignes de températures bassins
- Abaissement au minimum des débits de ventilation et des consignes de températures d'ambiance
- Baisse du taux de chlore
- Déchloramineur éteint
- Jacuzzi vidé

Les installations étant toujours en fonctionnement, nous avons convenu avec les agents techniques d'assurer deux passages sur site par semaine dans le but : et de s'assurer de l'absence de désordre dans les locaux techniques, et du tirage des douches pour le test de légionnelle.

## L'IMPACT COVID

### LES MESURES

#### Partie RH

Un « service minimum » a été assuré par la direction de l'établissement :

- Gestion administrative
- Communication / réseaux sociaux
- Réponses aux clients (mails, Facebook...)
- Gestion RH (déclaration activité partielle)
- Garde et surveillance des locaux
- Gestion des travaux
- Reporting hebdomadaire
- Maintien du lien avec l'équipe (groupe Whatsapp)
- Assurance du bâtiment

Une attention toute particulière a été accordée au maintien d'un lien avec les salariés à travers la création d'un groupe Whatsapp, des appels téléphoniques réguliers, ...

Sur l'année 2020, ce sont **5 336,57h** de travail qui ont été indemnisées dans le cadre du recours à l'activité partielle pour un montant total de **43 001€**.

## L'IMPACT COVID

## LES MESURES

Activité partielle	nombre d'heures	montant
janvier-20	0	0 €
février-20	0	0 €
mars-20	371,1	2 588,57 €
avril-20	1357,9	11 046,72 €
mai-20	936,4	7 507,86 €
juin-20	274,5	2 216,98 €
juillet-20	0	0 €
août 20	0	0 €
septembre-20	0	0 €
octobre-20	225,65	1 911,11 €
novembre-20	1083,6	8 890,41 €
décembre-20	1087,42	8 839,27 €
<b>TOTAL</b>	<b>5336,57</b>	<b>43 001 €</b>

A partir du 8 juin jusqu'au 21 juin

Le retour des équipes s'est fait de manière progressive à partir du lundi 8 juin avec la présentation du Plan de Reprise d'Activités intégrant les gestes barrières à adopter, le renforcement des protocoles de nettoyage, la mise en place du module de réservation, ...

Les mesures de protection collective ont été expliquées à chaque personnel.

Les moyens mis à disposition ont été :

- Solution ou gel hydro alcoolique avec flacon pompe doseuse Gants jetables
- Visières de protection du visage et des yeux
- Combinaisons intégrales (en fonction de la situation de travail)
- Sur chaussures
- Masques de plongée « décathlon » pour le sauvetage

## L'IMPACT COVID

# LES MESURES

Afin de limiter les risques externes, nous avons aménagé le POSS en intégrant des mesures de protection et d'intervention spéciales COVID-19. Le protocole de prise en charge d'une victime a été revu et repensé. La mise en œuvre d'un sauvetage aquatique face aux risques de noyade dans le cadre du COVID-19, nécessite de s'adapter lors de la prise en charge d'une victime. Sans remettre en cause le caractère opérationnel et technique du sauvetage, le principe de précaution s'applique dans l'approche et le maintien.

### Annexe POSS

#### Mesures de protection et d'intervention spéciales Covid 19

##### Sommaire :

1. Préambule
2. Contexte sanitaire : rappel des gestes barrières
3. Adaptation du personnel de surveillance face aux enjeux de sécurité
4. Conclusions et préconisations

##### 1. Préambule

Le contexte sanitaire et les risques de contamination amène au rappel des principes de précaution. C'est à ce titre que des réflexions conduisent à des recommandations spécifiques quant à la prise en charge de victimes dans les gestes de premiers secours. Ces recommandations émanent des différentes instances médicales telles que Samu Urgence de France, le conseil Français de réanimations cardio-pulmonaire, INRS, en référence aux différents travaux conduits à l'échelon international (ILCOR, AHA ...) et face au protocole National de déconfinement. Le risque de transmission du virus amène à adapter les gestes et soins aux victimes afin d'assurer la protection des équipes de secouristes. A cet effet, il y a lieu de prendre en considération les risques de contamination par gouttelettes ou d'aérosolisation.

Au-delà des mesures barrières et au regard des recommandations pour la prise en charge d'un arrêt cardio-respiratoire dont le relief particulier suscite une adaptation des recommandations initiales, le protocole retient par extension d'autres situations pour lesquelles il est nécessaire de préciser les principes de précautions dans la mise en œuvre des techniques.

D'une façon générale, il est important de rappeler que le MNS s'engage à :

- Sécuriser les lieux de pratique
- Assurer la sécurité des usagers
- Se protéger et limiter les risques pour les usagers et pour lui même



## L'IMPACT COVID

### LES MESURES

- **Généralités des mesures**

Suivant les directives du ministère des sports, la ré ouverture du centre ne s'est pas faite dans des conditions habituelles.

Un protocole strict d'accueil a été mise en place :

- Mise en place d'un système de réservation
- Mise en place d'un parcours client permettant de fluidifier les entrées
- Marquage au sol permettant de respecter la distanciation sociale.
- Limitation de la capacité d'accueil par créneau
- Limitation de la jauge de certains espaces par voie d'affichage
- Suppression des sèche-cheveux
- Mise à disposition de gel hydro alcoolique de façon régulière
- Protocole de nettoyage accentué
- Mise en place de plexiglas de protection au niveau des desk.



## L'IMPACT COVID

# LES MESURES

- Les plannings

L'ouverture du centre au public s'est déroulée selon plusieurs étapes afin de respecter les consignes gouvernementales au niveau des jauges et des règles sanitaires.

Au niveau de l'organisation des créneaux, il a été décidé de sectoriser l'accueil des clients en 4 catégories :

**Le créneau « Natation » :**

Seul le bassin sportif est ouvert avec les 4 lignes d'eau afin de permettre aux nageurs de pratiquer leur discipline dans des conditions optimales tout en respectant des distances de sécurité.

**Le créneau « Baignade » :**

L'intégralité du site est ouvert afin d'accueillir le grand public pour le loisir.

**Le créneau « Bien-Etre » :**

L'accès permet de profiter de l'espace Balnéo sur réservation avec une durée limitée.

**Le créneau « Salle Cardio » :**

L'accès permet de profiter de l'espace cardio sur réservation avec une durée limitée.

## L'IMPACT COVID

## LES MESURES

- Les plannings

Planning 1 : à compter du 22 juin 2020

Des coupures sont programmées entre chaque créneau afin de procéder à la désinfection des vestiaires, des bords de bassin et des points de contact.

Les entrées se font « par vague » afin de limiter le nombre de personnes dans le hall d'accueil et les vestiaires et éviter tout croisement entre les arrivées et les départs.

VAL D'OREANE		PERIODE été du 22 juin au 5 juillet 2020													ANNEE 2020		
		8	9	10	11	12	13	14	15	16	17	18	19	20	21	22	
LUNDI	SPORTIF		BAIGNADE				NAGEURS		BAIGNADE				EN 2/3				
	LUDIQUE		BAIGNADE				NAGEURS		BAIGNADE				BAIGNADE				
	P. ASSIS		AQUA		BIKE B	C3 LIBRE				STAGE DE NAT	LUDINAGE	BIKE					
	ACTIVITES		WELLNESS														
MARDI	SPORTIF		BAIGNADE				NAGEURS		BAIGNADE				BAIGNADE				
	LUDIQUE		BAIGNADE				NAGEURS		BAIGNADE				BAIGNADE				
	P. ASSIS		AQUA		AQUA	C3 LIBRE				STAGE DE NAT	LUDINAGE	BIKE	AQUA	C3 LIBRE			
	ACTIVITES		WELLNESS														
MERCREDI	SPORTIF		BAIGNADE				EN 1/2		EN 3/4		BAIGNADE						
	LUDIQUE		BAIGNADE				EN 1/2		EN 3/4		BAIGNADE						
	P. ASSIS		BIKE B		AQUA	C3 LIBRE				STAGE DE NAT	LUDINAGE	BIKE	AQUA				
	ACTIVITES		WELLNESS														
JEUDI	SPORTIF		BAIGNADE				NAGEURS		BAIGNADE				EN 1/2				
	LUDIQUE		BAIGNADE				NAGEURS		BAIGNADE				EN 1/2				
	P. ASSIS		AQUA		BIKE B	C3 LIBRE				STAGE DE NAT	LUDINAGE	BIKE					
	ACTIVITES		WELLNESS														
VENDREDI	SPORTIF		BAIGNADE				NAGEURS		BAIGNADE				PERF AD / ADDS				
	LUDIQUE		BAIGNADE				NAGEURS		BAIGNADE				PERF AD / ADDS				
	P. ASSIS		AQUA		AQUA	C3 LIBRE				STAGE DE NAT	LUDINAGE	BIKE					
	ACTIVITES		WELLNESS														
SAMEDI	SPORTIF		NAGEURS		BAIGNADE				BAIGNADE								
	LUDIQUE		NAGEURS		BAIGNADE				BAIGNADE								
	P. ASSIS		INSTANTS FAMILLE		C3 LIBRE				C3 LIBRE								
	ACTIVITES		WELLNESS														
DIMANCHE	SPORTIF		NAGEURS		BAIGNADE				BAIGNADE								
	LUDIQUE		NAGEURS		BAIGNADE				BAIGNADE								
	P. ASSIS		BIKE	AQUA	C3 LIBRE				C3 LIBRE								
	ACTIVITES		WELLNESS														

## L'IMPACT COVID

## LES MESURES

- Les plannings

Planning 2 : à compter du 6 Juillet 2020

Les arrivées par vague sont supprimées. L'accès est libre mais limité en nombre de personnes. La réservation n'est plus obligatoire mais fortement conseillée pour les créneaux « baignade ».

Les créneaux « natation », « bien-être » et « cardio » restent sur réservation.

VAL D'OREANE		PERIODE été du 6 juillet au 31 août 2020															ANNEE 2021	
		8	9	10	11	12	13	14	15	16	17	18	19	20	21	22		
LUNDI	SPORTIF		NAGEURS/BAIGNADE			NAGEURS		BAIGNADE					EN 2/3					
	LUDIQUE		NAGEURS/BAIGNADE			NAGEURS		BAIGNADE					EN 2/3					
	BASSIN ACTIVITES		AQUA	C3 LIBRE	BIKE B	C3 LIBRE		C3 LIBRE		STAGE DE NAT	LUDINAGE	BIKE						
	WELLNESS																	
MARDI	SPORTIF		NAGEURS/BAIGNADE			NAGEURS		BAIGNADE					NAGEURS/BAIGNADE					
	LUDIQUE		NAGEURS/BAIGNADE			NAGEURS		BAIGNADE					NAGEURS/BAIGNADE					
	BASSIN ACTIVITES		AQUA	C3 LIBRE	AQUA	C3 LIBRE		C3 LIBRE		STAGE DE NAT	LUDINAGE	BIKE	AQUA	C3 LIBRE				
	WELLNESS												TRX					
MERCREDI	SPORTIF		NAGEURS/BAIGNADE			NAGEURS		EN 1/2	EN 3/4	BAIGNADE					NAGEURS			
	LUDIQUE		NAGEURS/BAIGNADE			NAGEURS		EN 1/2	EN 3/4	BAIGNADE					NAGEURS			
	BASSIN ACTIVITES		BIKE B	C3 LIBRE	AQUA	C3 LIBRE				STAGE DE NAT	LUDINAGE	BIKE	AQUA					
	WELLNESS																	
JEUDI	SPORTIF		NAGEURS/BAIGNADE			NAGEURS		BAIGNADE					EN 1/2					
	LUDIQUE		NAGEURS/BAIGNADE			NAGEURS		BAIGNADE					EN 1/2					
	BASSIN ACTIVITES		AQUA	C3 LIBRE	BIKE B	C3 LIBRE		C3 LIBRE		STAGE DE NAT	LUDINAGE	BIKE						
	WELLNESS																	
VENDREDI	SPORTIF		NAGEURS/BAIGNADE			NAGEURS		BAIGNADE					PERF ADJ ADOS					
	LUDIQUE		NAGEURS/BAIGNADE			NAGEURS		BAIGNADE					PERF ADJ ADOS					
	BASSIN ACTIVITES		AQUA	C3 LIBRE	AQUA	C3 LIBRE		C3 LIBRE		STAGE DE NAT	LUDINAGE	BIKE						
	WELLNESS												TRX					
SAMEDI	SPORTIF		NAGEURS		NAGEURS/BAIGNADE			BAIGNADE										
	LUDIQUE		NAGEURS		NAGEURS/BAIGNADE			BAIGNADE										
	BASSIN ACTIVITES			INSTANTS FAMILLE	C3 LIBRE			C3 LIBRE										
	WELLNESS																	
DIMANCHE	SPORTIF		NAGEURS		NAGEURS/BAIGNADE			BAIGNADE										
	LUDIQUE		NAGEURS		NAGEURS/BAIGNADE			BAIGNADE										
	BASSIN ACTIVITES		BIKE	AQUA	C3 LIBRE			C3 LIBRE										
	WELLNESS																	



## L'IMPACT COVID

## LES MESURES

- Les plannings

Planning 3 : à compter du 13 juillet 2020

Les mesures évoluent et l'ARS ne préconise plus qu'une coupure par jour.

VAL D'OREANE		PERIODE été du 6 juillet au 31 août 2020															ANNEE 2020
		8	9	10	11	12	13	14	15	16	17	18	19	20	21	22	
LUNDI	SPORTIF		NAGEURS/BAIGNADE				NAGEURS		BAIGNADE					EN 2/3			
	LUDIQUE																
	ASSISES ACTIVITES		AQUA	C3 LIBRE	BIKE B		C3 LIBRE		C3 LIBRE	STAGE DE NAT	LUDINAGE	BIKE					
	WELLNESS																
MARDI	SPORTIF		NAGEURS/BAIGNADE				NAGEURS		BAIGNADE					NAGEURS/BAIGNADE			
	LUDIQUE																
	ASSISES ACTIVITES		AQUA	C3 LIBRE	AQUA		C3 LIBRE		C3 LIBRE	STAGE DE NAT	LUDINAGE	BIKE	AQUA		C3 LIBRE		
	WELLNESS												TRX				
MERCREDI	SPORTIF		NAGEURS/BAIGNADE					EN 1/2	EN 3/4	BAIGNADE				NAGEURS			
	LUDIQUE																
	ASSISES ACTIVITES		BIKE B	C3 LIBRE	AQUA				C3 LIBRE	STAGE DE NAT	LUDINAGE	BIKE	AQUA				
	WELLNESS																
JEUDI	SPORTIF		NAGEURS/BAIGNADE				NAGEURS		BAIGNADE					EN 1/2	BODY PALM		
	LUDIQUE																
	ASSISES ACTIVITES		AQUA	C3 LIBRE	BIKE B		C3 LIBRE		C3 LIBRE	STAGE DE NAT	LUDINAGE	BIKE					
	WELLNESS																
VENDREDI	SPORTIF		NAGEURS/BAIGNADE				NAGEURS		BAIGNADE					PERF AD / ADOS			
	LUDIQUE																
	ASSISES ACTIVITES		AQUA	C3 LIBRE	AQUA		C3 LIBRE		C3 LIBRE	STAGE DE NAT	LUDINAGE	BIKE					
	WELLNESS												TRX				
SAMEDI	SPORTIF		NAGEURS	NAGEURS/BAIGNADE				BAIGNADE									
	LUDIQUE																
	ASSISES ACTIVITES			INSTANTS FAMILLE		C3 LIBRE		C3 LIBRE									
	WELLNESS																
DIMANCHE	SPORTIF		NAGEURS	NAGEURS/BAIGNADE				BAIGNADE									
	LUDIQUE																
	ASSISES ACTIVITES		BIKE	AQUA		C3 LIBRE		C3 LIBRE									
	WELLNESS																

## L'IMPACT COVID

## LES MESURES

- Les plannings

Planning 4 : à compter du 1<sup>er</sup> septembre 2020.

C'est le retour à un fonctionnement plus conforme.

Les réservations restent obligatoires pour les Aquasports, les bébés nageurs et l'espace balnéo pendant les week-ends.

VAL D'OREANE		PERIODE SCOLAIRE														ANNEE 2020	
		8	9	10	11	12	13	14	15	16	17	18	19	20	21	22	
LUNDI	SPORTIF	PUBLIC			SCOL	COLL	PUBLIC			SCOL	it sporti			PUBLIC	PERF AD		
	LUDIQUE																
	D.ASSIN																
	ACTIVITES																
WELLNESS		AQUA	AQUA	BIKE B	BIKE I							AQUA	BIKE I	AQUA			
MARDI	SPORTIF		DEB AD	DOMINGO	COLL	PUBLIC			SCOL	UDINAG			PUBLIC				
	LUDIQUE																
	D.ASSIN																
	ACTIVITES																
WELLNESS		AQUA	AQUA		BIKE I							BIKE I	AQUA				
MERCREDI	SPORTIF																
	LUDIQUE																
	D.ASSIN																
	ACTIVITES																
WELLNESS																	
JEUDI	SPORTIF																
	LUDIQUE																
	D.ASSIN																
	ACTIVITES																
WELLNESS																	
VENDREDI	SPORTIF																
	LUDIQUE																
	D.ASSIN																
	ACTIVITES																
WELLNESS																	
SAMEDI	SPORTIF																
	LUDIQUE																
	D.ASSIN																
	ACTIVITES																
WELLNESS																	
DIMANCHE	SPORTIF																
	LUDIQUE																
	D.ASSIN																
	ACTIVITES																
WELLNESS																	

## L'IMPACT COVID

# LES MESURES

- **Le module de réservation**

Pour limiter l'accès au centre et respecter les jauges imposées, notre groupe a déployé un module de réservation via la plateforme moncentreaquatique.com.

Ce module permet de choisir un créneau en fonction de ses attentes jusqu'à 3 personnes. Il est possible de payer en ligne, l'accès au centre est ainsi garanti avec un accès prioritaire.

Trouver mon centre Se connecter / Se créer un compte

**MON CENTRE AQUATIQUE**
CENTRES ACTUALITÉS ACADÉMIE DU SAVOIR NAGER CHÈQUES CADEAUX **RÉSERVATION EN LIGNE**

Réservation en ligne

### Réservez en ligne vos activités préférées !

De la baignade à l'aquasport en passant par la détente ou la fitness, la réservation en ligne des pratiques vous offre de multiples avantages :

- Votre place est garantie
- Votre temps d'attente à l'accueil est réduit
- Des créneaux horaires vous sont conseillés pour éviter les fortes affluences
- Vous pouvez réserver pour vos proches

#### Comment je réserve ?

#### Je choisis mon centre

Les pratiques et séances seront différenciées d'un centre à l'autre

#### Je choisis ma pratique

Plusieurs pratiques peuvent être proposées selon les centres

- créneau nage libre réservé aux nageurs
- créneau baignade libre pour venir en famille
- activités encadrées aquasports
- activités encadrées fitness
- Académie du savoir nager (apprentissage en stage ou à l'année)
- les instants famille (ateliers avec enfants de 6 mois à 6 ans)
- créneau réservé à l'espace bien-être

#### Je choisis ma séance

Une fois le type de pratique choisi, sélectionnez une séance sur un créneau disponible à toutes les pratiques effectués sur une durée limitée (un RDV sur un jour et une heure dans la semaine proposée)

#### Je finalise mon inscription

Remplissez toutes les informations nécessaires pour régler l'inscription - la création d'un compte sera demandée. Parfois, un acompte ou le paiement sera demandé à cette étape

## L'IMPACT COVID

### LES MESURES

- La communication

Une communication plus « institutionnelle » a été déployée afin d'informer notre clientèle, d'une part de la fermeture de notre centre, et d'autre part sur les conditions d'accès et les règles de distanciation pour la réouverture.

Les informations ont été diffusées sur notre page Facebook et sur notre site internet.

**CHER(E)S CLIENT(E)S,**

Tout d'abord nous espérons que vous et vos proches êtes tous en bonne santé. Suite aux dernières recommandations de l'Etat nos équipements ne pourront pas rouvrir à compter du 11 mai.

Nous attendons des compléments d'informations pour nous prononcer sur la date de réouverture de nos installations et sur les conditions exactes à mettre en œuvre.

La crise que nous traversons nous demande de nous adapter et de ré-inventer les conditions d'accueil afin de respecter les règles de distanciation et les gestes barrières.

Dans l'attente des précisions de la haute autorité de santé et des ARS, nous avons d'ores et déjà pris des mesures pour être prêt dès que nous aurons l'autorisation d'ouverture des établissements.

**VOTRE SÉCURITÉ EST NOTRE PRIORITÉ. VOUS ACCUEILLIR AU PLUS VITE NOTRE AMBITION.**

Toute l'équipe est impatiente de pouvoir vous accueillir à nouveau. Vous nous manquez et nous espérons vous revoir bientôt.

En attendant, restez connectés à notre page Facebook où nous ne manquerons pas de communiquer sur l'évolution de la situation.

**INFORMATIONS IMPORTANTES DE VOTRE CENTRE AQUATIQUE**

**#STOPCOVID**  
POUR VOUS  
IL NOUS FAUT PROTÉGER  
TOUS SOLIDAIRES  
& CITOYENS

**Chers membres,**

Vous avez sûrement entendu la bonne nouvelle hier: le gouvernement a autorisé les centres aquatiques et fitness à rouvrir à compter de ce mardi 2 juin. Cependant, nous devons prendre un temps supplémentaire afin de terminer la mise en place des mesures sanitaires pour vous accueillir dans les meilleures conditions. **La date de réouverture et les solutions commerciales vous seront communiquées dans les prochains jours.**

De nouvelles mesures pour venir dans votre centre aquatique, à la lecture des dernières recommandations du Gouvernement et des Agences Sanitaires :

- **Fréquentation Maximale Instantanée réduite** (moins de personnes en même temps)
- **Réservation obligatoire** sur les créneaux activités, nageurs, baignade
- **Respect des distances et gestes barrières**
- Renforcement des **protocoles de désinfection**
- **Port du masque obligatoire** jusqu'aux casiers
- **Douche savonnée obligatoire**

Nous avons conscience que ces mesures de restrictions vous affectent, mais pour **reprendre une activité sportive régulière dans votre centre, nous aurons besoin du concours de chacun et de l'application par tous des consignes d'hygiène et de sécurité.**

En attendant de vous revoir bientôt dans votre centre, **Prenez soin de vous et vos proches.**

L'équipe de direction

**PRÉPARER SA VENUE 1/4**  
**JE DOIS RÉSERVER OBLIGATOIREMENT MA SÉANCE**

Rendez-vous sur la **page d'inscription en ligne** afin de choisir une pratique (natation, baignade, aquasports ou fitness) ainsi qu' **un créneau dans le centre de votre choix :**

[WWW.MONCENTREAQUATIQUE.COM/MODULE-INSCRIPTIONS](http://WWW.MONCENTREAQUATIQUE.COM/MODULE-INSCRIPTIONS)

**PREVENTION COVID-19**  
POUR VOUS  
IL NOUS FAUT PROTÉGER  
TOUS SOLIDAIRES  
& CITOYENS

**PRÉPARER SA VENUE 2/4**  
**PRÉVOIR LES INDISPENSABLES**

Je dois **OBLIGATOIREMENT GARDER UN MASQUE DE PROTECTION** jusqu'aux casiers

**PREVENTION COVID-19**  
POUR VOUS  
IL NOUS FAUT PROTÉGER  
TOUS SOLIDAIRES  
& CITOYENS

**PRÉPARER SA VENUE 3/4**  
**PRÉVOIR LES INDISPENSABLES**

- 1 • Le **justificatif de réservation** de séance
- 2 • **Privilégier la carte bancaire** (sans contact) pour les paiements
- 3 • Un **bonnet de bain** (conseillé) + **maillot de bain propre**
- 4 • Un **sac** pour les chaussures

**PREVENTION COVID-19**  
POUR VOUS  
IL NOUS FAUT PROTÉGER  
TOUS SOLIDAIRES  
& CITOYENS



## L'IMPACT COVID

## LES MESURES

- La communication

Tout au long de la fermeture, nous avons gardé le contact avec notre clientèle par une communication positive que ce soit par un soutien aux producteurs locaux ou par la mise en place de bons plans.



## L'IMPACT COVID

### LES MESURES

- **Les mesures commerciales**

Plusieurs mesures commerciales ont été prises :

- Cours de natation :  
un avoir a été édité pour une durée 4 mois. Cet avoir peut être dépensé sur toutes nos prestations.  
Au bout de 4 mois, notre clientèle a la possibilité de demander le remboursement.
- Pass de 10 entrées aquatiques, 10 entrées Wellness :  
prolongation selon la durée de fermeture.
- Les bons cadeaux :  
prolongation selon la durée de fermeture.
- Les abonnements annuels :  
prolongation selon la durée de fermeture.

L'intégralité des personnes inscrites en cours de natation ont été contactés par mail ou par téléphone.

Concernant nos abonnés et nos clients inscrits, il n'était pas possible de les contacter individuellement, un mailing leur a été envoyé.

## L'IMPACT COVID

## L'ENQUÊTE CLIENT

Une enquête nationale a été effectuée avant la réouverture des centres.

27 047 personnes ont répondu au questionnaire dont 253 pour Val d'Oréane.

## ENQUÊTE NATIONALE REPRISE ACTIVITÉ POST CONFINEMENT COVID-19

Enquête réalisée du 7 au 17 mai 2020 auprès des clients des centres aquatiques gérés par récréa et S-PASS, diffusée par e-mail et sur les pages Facebook :

- > **73 centres aquatiques participants**
- > **27 047** répondants au **niveau national**
- > **253** répondants pour **VAL D'ORÉANE**

### Le profil des répondants :

**78% de femmes** (national) - **78% de femmes** (centre)  
**22% d'hommes** (national) - **22% d'hommes** (centre)

### Question 1 :

Pensez-vous reprendre une activité dans votre centre aquatique à sa réouverture ?

La réponse est **oui à 86% au niveau du centre et 86% au niveau national**

Total OUI : 86%	Résultats du centre	Résultats national
Oui, je suis très impatient de reprendre	30%	37%
Oui, je suis plutôt impatient de reprendre <b>mais j'attendrai de connaître les mesures de protection mises en œuvre</b>	42%	37%
Oui, je suis plutôt impatient de reprendre <b>mais j'attendrai 1 mois après la réouverture</b>	14%	12%
Total NON : 14%	Résultats du centre	Résultats national
Non, je n'ai plutôt pas envie de reprendre <b>car je veux limiter les risques d'interaction</b>	9%	10%
Non, je n'ai pas du tout envie de reprendre <b>car je vais utiliser les services digitaux de sport</b>	1%	1%
Non, pour d'autres raisons	4%	3%

## L'IMPACT COVID

## L'ENQUÊTE CLIENT

## ENQUÊTE NATIONALE REPRISE ACTIVITÉ POST CONFINEMENT COVID-19

### Question 2 :

Comment pensez-vous venir à la réouverture de votre centre ?

	Résultats du centre	Résultats national
Seul(e)	57%	65%
Accompagné(e) d'un(e) ami(e)	28%	27%
En famille	25%	22%

### Question 3 : (plusieurs choix possibles)

Quelles sont les activités qui vous manquent le plus ?

	Résultats du centre	Résultats national
La natation	47%	58%
Les cours collectifs d'aquasports	43%	31%
La détente (sauna, hammam...)	50%	28%
La baignade	28%	25%
La salle cardio-musculation	23%	13%
Les cours d'apprentissage de natation	10%	8%

### Question 4 : (plusieurs choix possibles)

Quelles mesures seriez-vous prêt à respecter pour garantir les gestes barrières ?

	Résultats du centre	Résultats national
Prendre une douche savonnée	80%	77%
Venir sur des créneaux réservés	63%	68%
Venir seul(e)	50%	60%
Nettoyer son casier après utilisation	64%	58%
Venir sur une durée limitée	52%	55%
Porter un masque (en dehors de l'eau)	49%	48%
Réduire le nombre de cours collectifs	22%	23%



## L'IMPACT COVID

### LES RÉSULTATS

Les restrictions d'accueil et la crainte du virus ont eu un impact très important sur la fréquentation et les recettes commerciales du centre.

Sur la période Juillet-Septembre, la fréquentation a baissé de 44% (Juillet 49%, Août 53%, Septembre 31%) tandis que les recettes commerciales ont diminué de 51% (Juillet 62%, Août 60%, Septembre 31%).

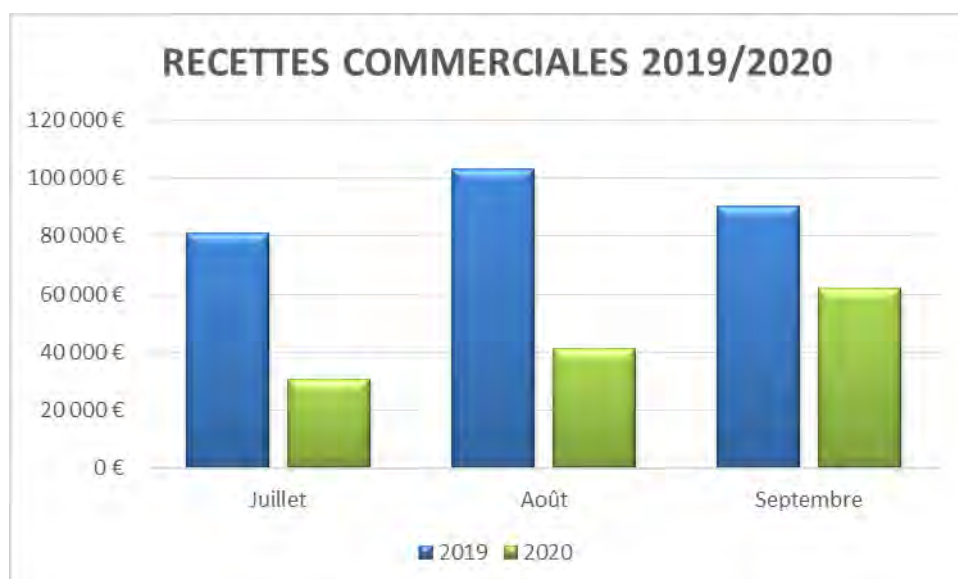
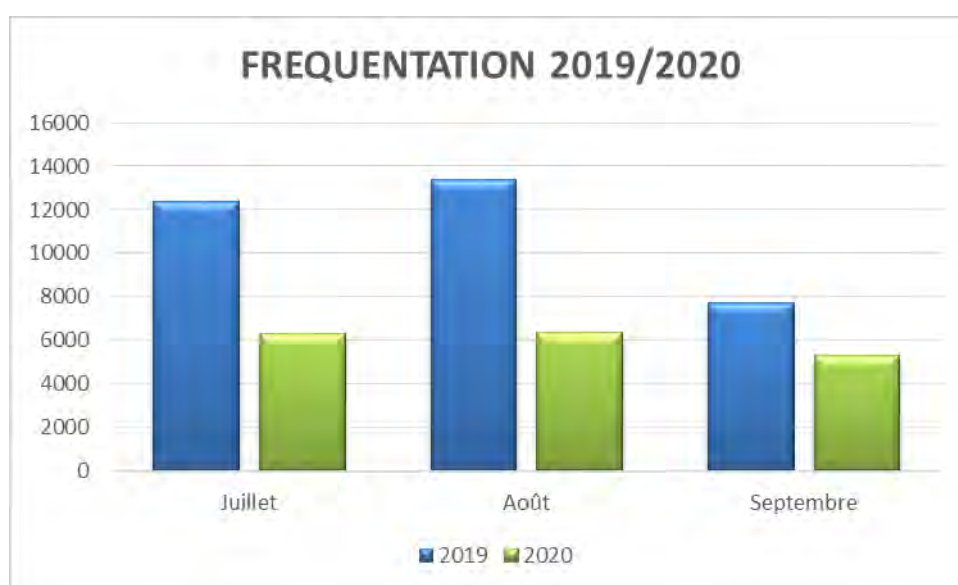





# LES ELEMENTS FINANCIERS

LES PRODUITS

LES CHARGES

LE RESULTAT

COMMENTAIRES



## LES ELEMENTS FINANCIERS

### LES PRODUITS

	2019	2020	Contractuel	Contractuel indexé 1,0577
CA Aquatique fitness	518 443	226 052	438 054	463 330
CA Boutique	21 496	19 717	11 250	11 899
CA Recettes accessoires	7 849	4 113	4 917	5 201
<b>Total recettes commerciales HT</b>	<b>547 788</b>	<b>249 882</b>	<b>454 221</b>	<b>480 430</b>
PCA Aquatique fitness	-2 230	18 032		0
Remboursements clients	-975	-261		0
<b>Total CA commercial HT</b>	<b>544 584</b>	<b>267 652</b>	<b>454 221</b>	<b>480 430</b>
Compensation affermage	528 739	508 777	480 859	508 605
Indemnisation P.E.		2 068		
<b>TOTAL CHIFFRE D'AFFAIRES HT</b>	<b>1 073 323</b>	<b>778 497</b>	<b>935 080</b>	<b>989 034</b>

Les recettes commerciales sont détaillées en TTC dans le chapitre « les recettes par catégorie ». Elles sont ici diminuées de la variation des produits constatés d'avance (PCA Aquatique fitness).

Les produits constatés d'avance concernent uniquement les abonnements (trimestriels et annuels) et les écoles de natation.

Le total Chiffre d'affaires HT regroupe les recettes commerciales HT nettes et les compensations.



## LES ELEMENTS FINANCIERS

## LES CHARGES

	2019	2020	Contractuel	Contractuel indexé 1,0577
Conso boutique	13 018	12 377		0
Petites fournitures	6 908	3 669	5 002	5 291
<b>I MP marchandises et fournitures</b>	<b>19 926</b>	<b>16 046</b>	<b>5 002</b>	<b>5 291</b>
P1 Electricité	82 745	61 033	94 296	99 737
P1 Eau	38 721	42 871	22 543	23 844
P1 Gaz	45 536	37 431	61 244	64 778
<b>f P1 Fluides</b>	<b>167 001</b>	<b>141 334</b>	<b>178 083</b>	<b>188 358</b>
P2 Maintenance	81 830	83 334	96 010	101 550
P3 GER	10 000	9 996	10 000	10 577
Nettoyage et entretien	6 149	6 769	6 900	7 298
Contrats de maintenance	8 925	7 551	21 650	22 899
Entretien espaces verts	612	1 175		0
Entretien matériel exploit.	6 761	8 317	9 500	10 048
Entretien biens immobiliers	1 795	4 857		0
<b>f Maintenance et entretien</b>	<b>116 071</b>	<b>121 997</b>	<b>144 060</b>	<b>152 372</b>
Salaires et charges	355 081	276 543	374 594	396 208
Participation des salariés	3 167	3 365	7 680	8 123
Formation	5 345	6 785		0
Autres coûts salariaux	2 339	-3 441		0
Vêtements de travail	306	63		0
<b>( Coûts salariaux</b>	<b>366 237</b>	<b>283 314</b>	<b>382 274</b>	<b>404 331</b>
Cours prestataires extérieurs	360	90		0
<b>( Cours prestataires extérieurs</b>	<b>360</b>	<b>90</b>	<b>0</b>	<b>0</b>
Promotion communication	9 903	13 076	19 350	20 466
<b>f Promotion communication</b>	<b>9 903</b>	<b>13 076</b>	<b>19 350</b>	<b>20 466</b>
Taxes sur les salaires	8 649	6 785	11 268	11 918
Taxes foncières et CFE	4 470	4 409	5 800	6 135
CVAE	8 805	4 315	8 414	8 899
SACEM	1 649	1 928	1 000	1 058
Autres taxes	2 502	611	3 797	4 016
<b>I Impôts et taxes</b>	<b>26 075</b>	<b>18 047</b>	<b>30 279</b>	<b>32 026</b>
Frais postaux	420	374		0
Téléphonie internet	4 062	4 320	3 450	3 649
Assurances	5 531	5 142	8 000	8 462
Frais de déplacement	15 477	14 621	4 750	5 024
Frais actes et contentieux	44	53		0
Honoraires	7 715	10 509	3 800	4 019
Frais bancaires	3 936	2 695	4 975	5 262
Autres frais	5 834	6 747	700	740
<b>f Frais généraux</b>	<b>43 019</b>	<b>44 460</b>	<b>25 675</b>	<b>27 156</b>
Redevance collectivité	7 727	7 727	7 727	8 173
<b>f Redevance collectivité</b>	<b>7 727</b>	<b>7 727</b>	<b>7 727</b>	<b>8 173</b>
Charges financières	-1 001	-1 157		0
Charges exceptionnelles	2 250			
<b>( Charges diverses</b>	<b>1 249</b>	<b>-1 157</b>	<b>0</b>	<b>0</b>
Matériel pédagogique	2 234	177		0
Dotations aux amortissements	27 131	28 362	21 904	23 168
Financement investissements	4 035	4 035	3 958	4 186
<b>( Coûts des investissements</b>	<b>33 401</b>	<b>32 574</b>	<b>25 862</b>	<b>27 354</b>
Frais de structure	36 860	36 860	47 647	50 396
<b>f Frais de structure</b>	<b>36 860</b>	<b>36 860</b>	<b>47 647</b>	<b>50 396</b>
<b>TOTAL CHARGES</b>	<b>827 829</b>	<b>714 369</b>	<b>865 959</b>	<b>915 925</b>

## LES ELEMENTS FINANCIERS

### LE RÉSULTAT

	2019	2020	Contractuel	Contractuel indexé 1,0577
<b>TOTAL CHIFFRE D'AFFAIRES HT</b>	1 073 323	778 497	935 080	989 034
<b>TOTAL CHARGES</b>	827 829	714 369	865 959	915 925
<b>RESULTAT ECONOMIQUE</b>	245 494	64 128	69 121	73 109
<b>Q/P impôt société mère</b>	69 625	18 898	21 504	22 745
<b>RESULTAT NET</b>	175 869	45 230	47 617	50 364

En scindant le résultat économique en 2 périodes, nous pouvons constater le très bon début d'année réalisé par le centre.

	Période Avant Covid 01/01/20 - 14/03/20	Période Covid 15/03/20 - 31/12/20
<b>TOTAL CHIFFRE D'AFFAIRES HT</b>	235 743	542 754
<b>TOTAL CHARGES</b>	175 780	538 589
<b>RESULTAT ECONOMIQUE</b>	59 963	4 165
<b>MOYENNE MENSUELLE RESULTAT ECONOMIQUE</b>	23 985	438

La période avant Covid représente à elle seule 94% du résultat économique de l'année.

Du fait de la bonne maîtrise des charges, en particulier sur le P1 et la masse salariale mais aussi des exonérations de charges (type exonérations de cotisations et aides au paiement) et des subventions (FSI), la période Covid génère un résultat économique positif.

## LES ELEMENTS FINANCIERS

### COMMENTAIRES

#### • VENTILATION DES CHARGES :

##### • Matières premières, marchandises et fournitures

Ces postes regroupent :

- Les achats consommés (achats +/- variation de stocks) de la boutique, et éventuellement des soins et de la restauration ;
- Les achats de petites fournitures (administratives – petit matériel – matériel d'exploitation – pharmacie – fournitures diverses, ...) non immobilisables

##### • P1 Fluides

Engagement de notre prestataire technique sur un montant forfaitaire sur la durée du contrat pour la fourniture de l'électricité, l'eau, le gaz, le bois ou le réseau de chaleur. En négociation avec notre prestataire technique, les charges de P1 ont été révisées pour s'adapter au mieux à la situation particulière de l'année 2020.

##### • Maintenance et entretien

- › Entretien et maintenance (P2 ou maintenance de niveau 1 à 3), analyses d'eau, visites techniques réglementaires, produits de traitement et achat petit matériel / fournitures :

Ces postes de dépenses correspondent à la prestation de notre partenaire technique pour l'entretien et la maintenance du centre. Notre partenaire s'engage à rechercher en permanence des pistes d'optimisation des ressources et de préservation du matériel et de la partie technique du bâtiment. L'année 2020 a été aussi sur le plan de la maintenance des installations techniques une année particulière, du fait du COVID. Pendant la période de fermeture, nous avons eu pour objectif de préserver la structure du bâtiment et des installations (réduction des températures, mode de fonctionnement dégradé pour le traitement d'air et d'eau) d'une part, et de réduire les coûts à commencer par le P1 comme vu ci-dessus et le nombre d'interventions du prestataire (réduction du P2).

Le poste P3 représente la provision gros entretien ; les charges liées à ce poste sont soumises à l'accord préalable de la collectivité et font l'objet d'un tableau récapitulatif annuel.

- › Nettoyage et entretien

Ce poste correspond au coût de la prestation de notre partenaire nettoyage.

La prestation comprend :

- Les moyens humains (agents d'entretien, ...)
- L'achat des matériels adaptés au milieu aquatique (auto-laveuses...)
- La fourniture des produits d'entretien et des consommables (produits écologiques dans la mesure du possible)

- › Contrats de maintenance

Ce poste regroupe l'ensemble des contrats de maintenance des matériels nécessaires à l'exploitation et du bâtiment (SSI, ascenseurs, ...).

## LES ELEMENTS FINANCIERS

### COMMENTAIRES

#### › Entretien espaces verts, bâtiments, matériel d'exploitation

Sont regroupées ici toutes les charges par nature liées à l'entretien du bâtiment et des matériels nécessaires à l'exploitation du centre.

#### • Coûts salariaux

Dans un souci de clarté et de transparence, nos charges liées au personnel sont ventilées en plusieurs postes :

- Poste « Salaires, primes et charges » : il s'agit des dépenses de personnel (salaires bruts + charges sociales) et de la variation congés payés. Ce montant est minoré de l'aide au paiement et des exonérations de charges dont nous avons bénéficié.
- Participation et intéressement des salariés : participation et intéressement sur le résultat versée aux salariés, dans le cadre de notre accord groupe (UES Récréa) bénéficiaire.
- Formation : coûts liés aux formations effectuées par les salariés
- Autres coûts salariaux (médecine du travail, indemnités, ...) : ce poste comprend les indemnités de chômage partiel.
- Vêtements de travail : afin de permettre une identification rapide du personnel au sein du centre aquatique, tous nos employés (hôtesse, éducateurs, agents d'entretien...) sont équipés de vêtements de travail avec logo du site. Cela inclut également l'achat des tenues utilisées par les éducateurs lors des activités.

#### • Cours prestataires extérieurs

En cas de besoin pour effectuer certains de nos cours (Zen, Sophrologie, Fitness...) nous pouvons faire appel à des prestataires extérieurs, et aussi pour assurer les cours aquatiques en cas de déficit de personnel salarié. Pendant la fermeture, les contrats ont été suspendus.

#### • Promotion communication

Ce poste couvre les achats d'espaces publicitaires, les frais d'imprimerie, les insertions publicitaires, les coûts de création des différents supports de communication (internet, réseaux sociaux y compris agence de communication interne)

#### • Impôts et taxes

Ce poste comprend la taxe sur les salaires, la CET (Contribution Economique Territoriale) dont la part sur la valeur ajoutée (CVAE) et la contribution foncière des entreprises (CFE), la SACEM et les autres taxes (ordures ménagères, redevance TV, taxes restauration, ...).

## LES ELEMENTS FINANCIERS

### COMMENTAIRES

- **Frais Généraux**

- › **Frais postaux, téléphonie**

- › **Assurances**

Ce poste comprend une assurance responsabilité civile ainsi que l'assurance multirisque, qui couvre les dommages aux biens.

- › **Frais de déplacement**

Ce poste regroupe les coûts des véhicules (location, carburant, entretien...) ainsi que les dépenses liées aux différents déplacements effectués durant l'année.

- › **Sécurité et gardiennage**

Pour garantir la sécurité des bâtiments et de notre clientèle, nous pouvons faire appel à des entreprises spécialisées de gardiennage.

- › **Frais actes et de contentieux**

Frais liés aux besoins de documents officiels (K-bis, frais de publication, ...).

- › **Honoraires**

Ce poste comprend les honoraires versés aux experts comptables et commissaires aux comptes qui attestent de l'exactitude de nos comptes annuels, des éventuels honoraires versés aux avocats en cas de litiges et tout autre honoraire versé aux prestataires extérieurs.

- › **Frais bancaires**

Ils concernent les frais fixes (tenue de compte, abonnement, ...) et les frais liés aux transactions bancaires (commissions carte bleue, virements, prélèvements, frais sur impayés, ...).

- › **Autres frais**

Toutes autres charges non incluses dans les postes ci-dessus.

- **Coûts des investissements**

Ces postes regroupent l'amortissement des investissements nécessaires à l'exploitation du centre, les frais financiers afférents au financement des matériels. Les autres achats représentent toutes les fournitures et petit matériel nécessaires non immobilisables (valeur inférieure à 500€ HT unitaire).

- **Les frais de structure**

Afin de favoriser la mutualisation des compétences entre les différents centres que nous gérons, plusieurs services (ressources humaines, administration paie, comptabilité, juridique, contrôle de gestion, marketing, achats,...) interviennent en soutien des managers pour la gestion des centres. Ce poste correspond aux opérations et dépenses effectuées au niveau du siège au profit des exploitations.







# ANNEXES

PLANNING D'OUVERTURE

RAPPORT ANNUEL ARS



## ANNEXES

## PLANNING D'OUVERTURE

## HORAIRES D'OUVERTURE AQUATIQUE

PÉRIODE SCOLAIRES						
Lundi	Mardi ☾	Mercredi	Jeudi	Vendredi	Samedi	Dimanche
8h00 10h00						9h00 13h00
12h00 14h00	12h00 14h00	12h00	12h00 14h00	12h00 14h00		
16h00 19h30	16h00 22h00	19h30	14h00 19h30	14h00 19h30	14h00 18h00	14h00 18h00

PÉRIODE PETITES VACANCES SCOLAIRES						
Lundi	Mardi ☾	Mercredi	Jeudi	Vendredi	Samedi	Dimanche
10h00 13h00	10h00 13h00	10h00 13h00	10h00 13h00	10h00 13h00	9h30 12h00	9h00 13h00
14h00 19h30	14h00 22h00	14h00 19h30	14h00 19h30	14h00 19h30	14h00 18h00	14h00 18h00

PÉRIODE GRANDES VACANCES SCOLAIRES						
Lundi	Mardi ☾	Mercredi	Jeudi	Vendredi	Samedi	Dimanche
10h00	10h00	10h00	10h00	10h00	10h00	10h00
19h30	22h00	19h30	19h30	19h30	19h00	19h00



**Val d'Oréane**  
Centre aqua-forme Dampierre-en-Burly



COMMUNAUTÉ  
DE COMMUNES  
DU VAL D'OREANE

Rue de Chatillon • 45570 Dampierre-en-Burly  
02 38 35 66 47 • [www.valdoreane.fr](http://www.valdoreane.fr)



unlike people  
community

Espace Oréane • S.A.S. au capital de 37 000 € • Siège social : Rue de Chatillon 45570 Dampierre-en-Burly • RCS Orléans 518 825 450 00019

## ANNEXES

## PLANNING D'OUVERTURE

## HORAIRES D'OUVERTURE OCÉANE ET FORME

### PÉRIODE SCOLAIRES

Lundi	Mardi 🌙	Mercredi	Jeudi	Vendredi	Samedi	Dimanche
9h00 14h00	9h00 14h00	9h00 14h00	9h00 14h00	9h00 14h00	9h00 13h00	9h00 13h00
16h00 21h00	16h00 22h00	16h00 21h00	16h00 21h00	16h00 21h00	14h00 18h00	14h00 18h00

### PÉRIODE PETITES VACANCES SCOLAIRES

Lundi	Mardi 🌙	Mercredi	Jeudi	Vendredi	Samedi	Dimanche
9h00 13h00	9h00 13h00	9h00 13h00	9h00 13h00	9h00 13h00	9h00 12h00	9h00 13h00
14h00 21h00	14h00 22h00	14h00 21h00	14h00 21h00	14h00 21h00	14h00 18h00	14h00 18h00

### PÉRIODE GRANDES VACANCES SCOLAIRES

Lundi	Mardi 🌙	Mercredi	Jeudi	Vendredi	Samedi	Dimanche
9h00	9h00	9h00	9h00	9h00	9h00	9h00
21h00	22h00	21h00	21h00	21h00	19h00	19h00

### Consignes hygiène & sécurité à respecter



\* uniquement pour la salle cardio fitness et espace bien-être (sans le bassin détente)  
Évacuation des bassins 15 min avant l'horaire de fermeture  
et 30 min en période de grande affluence (Été, weekends et vacances)

ANNEXES

PLANNING D'OUVERTURE

VAL D'OREANE		PERIODE SCOLAIRE															ANNEE 2020	
		8	9	10	11	12	13	14	15	16	17	18	19	20	21	22		
LUNDI	SPORTIF	PUBLIC			SCOL	COLL	PUBLIC			SCOL	PUBLIC			PERF AD				
	LUDIQUE																	
	P.ASSIN		AQUA	AQUA	BIKE B	BIKE I						AQUA	BIKE I	AQUA				
	ACTIVITES																	
WELLNESS																		
MARDI	SPORTIF		DEB AD	DOMINO	COLL	PUBLIC			SCOL	PUBLIC								
	LUDIQUE																	
	P.ASSIN		AQUA	AQUA									BIKE I	AQUA				
	ACTIVITES																	
WELLNESS												TRX						
MERCREDI	SPORTIF		LUDIMANI	LUDINAGE	UDINAG	PUBLIC			UDINAG	UDINAG	it sporti	PUBLIC			PERF AD			
	LUDIQUE																	
	P.ASSIN		BIKE B	AQUA								AQUA	BIKE I	AQUA				
	ACTIVITES																	
WELLNESS							ANNIV											
JEUDI	SPORTIF		COLL	SCOL	COLL	PUBLIC			SCOL	PUBLIC			UDINAG	LES PALMEURS DES BORDES				
	LUDIQUE																	
	P.ASSIN		AQUA	AQUA	BIKE B	BIKE I							BIKE I	ARUA FUSIO				
	ACTIVITES																	
WELLNESS							TRX											
VENDREDI	SPORTIF		PSPG	B.PALM		COLL	PUBLIC			SCOL	PUBLIC			UDINAG	DAMPIERRE PLONGEE			
	LUDIQUE																	
	P.ASSIN		AQUA	AQUA	BIKE B	BIKE I									BIKE I			
	ACTIVITES																	
WELLNESS												TRX						
SAMEDI	SPORTIF		LUDIMANI	UDINAG	UDINAG	LUDISPORT	PUBLIC			PUBLIC								
	LUDIQUE																	
	P.ASSIN			BB NAGEURS		RELAX												
	ACTIVITES																	
WELLNESS							ANNIV					ANNIV						
DIMANCHE	SPORTIF	PUBLIC						PUBLIC										
	LUDIQUE																	
	P.ASSIN		BIKE I	AQUA														
	ACTIVITES																	
WELLNESS							TRX											



ANNEXES

PLANNING D'OUVERTURE

VAL D'OREANE		PERIODE TOUSSAINT													ANNEE 2020			
		8	9	10	11	12	13	14	15	16	17	18	19	20	21	22		
LUNDI	SPORTIF			PUBLIC				PUBLIC					PERF AD					
	LUDIQUE			PUBLIC				PUBLIC										
	D. ASSH ACTIVITES			AQUA	STAGE *2	BIKE B						BIKE I						
	WELLNESS			PUBLIC				PUBLIC										
MARDI	SPORTIF			PUBLIC				PUBLIC										
	LUDIQUE			PUBLIC				PUBLIC										
	D. ASSH ACTIVITES			AQUA	BIKE B	STAGE *2						BIKE I	AQUA					
	WELLNESS			PUBLIC				PUBLIC						TRX				
MERCREDI	SPORTIF			PUBLIC				PUBLIC										
	LUDIQUE			PUBLIC				PUBLIC										
	D. ASSH ACTIVITES			BIKE B	AQUA	STAGE *2						BIKE I	AQUA					
	WELLNESS			PUBLIC				PUBLIC										
JEUDI	SPORTIF			PUBLIC				PUBLIC										
	LUDIQUE			PUBLIC				PUBLIC										
	D. ASSH ACTIVITES			AQUA	STAGE *2							BIKE I						
	WELLNESS			PUBLIC				PUBLIC										
VENDREDI	SPORTIF			PUBLIC				PUBLIC										
	LUDIQUE			PUBLIC				PUBLIC										
	D. ASSH ACTIVITES			AQUA	BIKE B	STAGE *2							BIKE I					
	WELLNESS			PUBLIC				PUBLIC						TRX				
SAMEDI	SPORTIF			PUBLIC				PUBLIC										
	LUDIQUE			PUBLIC				PUBLIC										
	D. ASSH ACTIVITES			BB NAGEURS		RELAX												
	WELLNESS			PUBLIC				PUBLIC										
DIMANCHE	SPORTIF			PUBLIC				PUBLIC										
	LUDIQUE			PUBLIC				PUBLIC										
	D. ASSH ACTIVITES			BIKE I	AQUA													
	WELLNESS			PUBLIC				PUBLIC										

## ANNEXES

## PLANNING D'OUVERTURE

COVID - 1<sup>er</sup> planning d'été avec une désinfection complète entre chaque public.

VAL D'OREANE		PERIODE été du 22 juin au 5 juillet 2020																			ANNEE 2020
		8	9	10	11	12	13	14	15	16	17	18	19	20	21	22					
LUNDI	SPORTIF			BAIGNADE				NAGEURS		BAIGNADE				EN 23							
	LUDIQUE																				
	BASSIN ACTIVITES			AQUA			BIKE B		C3 LIBRE				STAGE DE NAT	LUDINAGE	BIKE						
	WELLNESS			TRX																	
MARDI	SPORTIF			BAIGNADE				NAGEURS		BAIGNADE				BAIGNADE							
	LUDIQUE																				
	BASSIN ACTIVITES			AQUA			AQUA		C3 LIBRE				STAGE DE NAT	LUDINAGE	BIKE	AQUA	C3 LIBRE				
	WELLNESS			TRX																	
MERCREDI	SPORTIF			BAIGNADE					EN 12	EN 34		BAIGNADE									
	LUDIQUE																				
	BASSIN ACTIVITES						BIKE B		AQUA		C3 LIBRE				STAGE DE NAT	LUDINAGE	BIKE	AQUA			
	WELLNESS			TRX																	
JEUDI	SPORTIF			BAIGNADE				NAGEURS		BAIGNADE				EN 12							
	LUDIQUE																				
	BASSIN ACTIVITES			AQUA			BIKE B		C3 LIBRE				STAGE DE NAT	LUDINAGE	BIKE						
	WELLNESS			TRX																	
VENDREDI	SPORTIF			BAIGNADE				NAGEURS		BAIGNADE				PERF AD J ADOS							
	LUDIQUE																				
	BASSIN ACTIVITES			AQUA			AQUA		C3 LIBRE				STAGE DE NAT	LUDINAGE	BIKE						
	WELLNESS			TRX																	
SAMEDI	SPORTIF					NAGEURS		BAIGNADE				BAIGNADE									
	LUDIQUE																				
	BASSIN ACTIVITES																				
	WELLNESS			INSTANTS FAMILLE				C3 LIBRE				C3 LIBRE									
DIMANCHE	SPORTIF					NAGEURS		BAIGNADE				BAIGNADE									
	LUDIQUE																				
	BASSIN ACTIVITES																				
	WELLNESS			BIKE	AQUA			C3 LIBRE				C3 LIBRE									

## ANNEXES

## PLANNING D'OUVERTURE

COVID - 2eme planning d'été avec une désinfection complète entre chaque public et optimisation du temps avec la participation de tous les pôles (accueil, entretien et bassin).

VAL D'OREANE PERIODE été du 6 juillet au 31 août 2020 ANNEE 2020

		8	9	10	11	12	13	14	15	16	17	18	19	20	21	22
LUNDI	SPORTIF		NAGEURS/BAIGNADE				NAGEURS		BAIGNADE						EN 2/3	
	LUDIQUE		NAGEURS/BAIGNADE				NAGEURS		BAIGNADE						NAGEURS/BAIGNADE	
	BASSIN ACTIVITES		NAGEURS/BAIGNADE				NAGEURS		BAIGNADE						NAGEURS/BAIGNADE	
	WELLNESS		NAGEURS/BAIGNADE				NAGEURS		BAIGNADE						NAGEURS/BAIGNADE	
MARDI	SPORTIF		NAGEURS/BAIGNADE				NAGEURS		BAIGNADE						NAGEURS/BAIGNADE	
	LUDIQUE		NAGEURS/BAIGNADE				NAGEURS		BAIGNADE						NAGEURS/BAIGNADE	
	BASSIN ACTIVITES		NAGEURS/BAIGNADE				NAGEURS		BAIGNADE						NAGEURS/BAIGNADE	
	WELLNESS		NAGEURS/BAIGNADE				NAGEURS		BAIGNADE						NAGEURS/BAIGNADE	
MERCREDI	SPORTIF		NAGEURS/BAIGNADE				NAGEURS		BAIGNADE						NAGEURS	
	LUDIQUE		NAGEURS/BAIGNADE				NAGEURS		BAIGNADE						NAGEURS	
	BASSIN ACTIVITES		NAGEURS/BAIGNADE				NAGEURS		BAIGNADE						NAGEURS	
	WELLNESS		NAGEURS/BAIGNADE				NAGEURS		BAIGNADE						NAGEURS	
JEUDI	SPORTIF		NAGEURS/BAIGNADE				NAGEURS		BAIGNADE						EN 1/2	
	LUDIQUE		NAGEURS/BAIGNADE				NAGEURS		BAIGNADE						EN 1/2	
	BASSIN ACTIVITES		NAGEURS/BAIGNADE				NAGEURS		BAIGNADE						EN 1/2	
	WELLNESS		NAGEURS/BAIGNADE				NAGEURS		BAIGNADE						EN 1/2	
VENDREDI	SPORTIF		NAGEURS/BAIGNADE				NAGEURS		BAIGNADE						PERF AD / ADO	
	LUDIQUE		NAGEURS/BAIGNADE				NAGEURS		BAIGNADE						PERF AD / ADO	
	BASSIN ACTIVITES		NAGEURS/BAIGNADE				NAGEURS		BAIGNADE						PERF AD / ADO	
	WELLNESS		NAGEURS/BAIGNADE				NAGEURS		BAIGNADE						PERF AD / ADO	
SAMEDI	SPORTIF		NAGEURS		NAGEURS/BAIGNADE				BAIGNADE							
	LUDIQUE		NAGEURS		NAGEURS/BAIGNADE				BAIGNADE							
	BASSIN ACTIVITES		NAGEURS		NAGEURS/BAIGNADE				BAIGNADE							
	WELLNESS		NAGEURS		NAGEURS/BAIGNADE				BAIGNADE							
DIMANCHE	SPORTIF		NAGEURS		NAGEURS/BAIGNADE				BAIGNADE							
	LUDIQUE		NAGEURS		NAGEURS/BAIGNADE				BAIGNADE							
	BASSIN ACTIVITES		NAGEURS		NAGEURS/BAIGNADE				BAIGNADE							
	WELLNESS		NAGEURS		NAGEURS/BAIGNADE				BAIGNADE							

## ANNEXES

## PLANNING D'OUVERTURE

COVID - 3ème planning d'été avec une désinfection complète par jour.

VAL D'OREANE		PERIODE été du 6 juillet au 31 août 2020																ANNEE 2020		
		8	9	10	11	12	13	14	15	16	17	18	19	20	21	22				
LUNDI	SPORTIF		NAGEURS/BAIGNADE				NAGEURS	BAIGNADE					EN 2/3							
	LUDIQUE		NAGEURS/BAIGNADE				NAGEURS	BAIGNADE					EN 2/3							
	P.ASSIS ACTIVITES		AQUA	C3 LIBRE	BIKE B		C3 LIBRE	C3 LIBRE		STAGE DE NAT	LUDINAGE	BIKE								
	WELLNESS																			
MARDI	SPORTIF		NAGEURS/BAIGNADE				NAGEURS	BAIGNADE						NAGEURS/BAIGNADE						
	LUDIQUE		NAGEURS/BAIGNADE				NAGEURS	BAIGNADE						NAGEURS/BAIGNADE						
	P.ASSIS ACTIVITES		AQUA	C3 LIBRE	AQUA		C3 LIBRE	C3 LIBRE		STAGE DE NAT	LUDINAGE	BIKE	AQUA	C3 LIBRE						
	WELLNESS												TRX							
MERCREDI	SPORTIF		NAGEURS/BAIGNADE					EN 1/2	EN 3/4	BAIGNADE				NAGEURS						
	LUDIQUE		NAGEURS/BAIGNADE					EN 1/2	EN 3/4	BAIGNADE				NAGEURS						
	P.ASSIS ACTIVITES		BIKE B	C3 LIBRE	AQUA			C3 LIBRE		STAGE DE NAT	LUDINAGE	BIKE	AQUA							
	WELLNESS																			
JEUDI	SPORTIF		NAGEURS/BAIGNADE				NAGEURS	BAIGNADE					EN 1/2	BODY PALM						
	LUDIQUE		NAGEURS/BAIGNADE				NAGEURS	BAIGNADE					EN 1/2	BODY PALM						
	P.ASSIS ACTIVITES		AQUA	C3 LIBRE	BIKE B		C3 LIBRE	C3 LIBRE		STAGE DE NAT	LUDINAGE	BIKE								
	WELLNESS																			
VENDREDI	SPORTIF		NAGEURS/BAIGNADE				NAGEURS	BAIGNADE						PERF AD / ADDS						
	LUDIQUE		NAGEURS/BAIGNADE				NAGEURS	BAIGNADE						PERF AD / ADDS						
	P.ASSIS ACTIVITES		AQUA	C3 LIBRE	AQUA		C3 LIBRE	C3 LIBRE		STAGE DE NAT	LUDINAGE	BIKE								
	WELLNESS												TRX							
SAMEDI	SPORTIF		NAGEURS	NAGEURS/BAIGNADE				BAIGNADE												
	LUDIQUE		NAGEURS	NAGEURS/BAIGNADE				BAIGNADE												
	P.ASSIS ACTIVITES			INSTANTS FAMILLE		C3 LIBRE		C3 LIBRE												
	WELLNESS																			
DIMANCHE	SPORTIF		NAGEURS	NAGEURS/BAIGNADE				BAIGNADE												
	LUDIQUE		NAGEURS	NAGEURS/BAIGNADE				BAIGNADE												
	P.ASSIS ACTIVITES		BIKE	AQUA		C3 LIBRE		C3 LIBRE												
	WELLNESS																			

## ANNEXES

## RAPPORT ANNUEL ARS

Installation concernée : PISCINE DAMPIERRE EN BURLY

Date du prélèvement : 17/01/2020

Laboratoire : LABORATOIRE SANTE ENVIRONNEMENT HYGIENE DE LYON (CARSO-LSEHL)

Prélevé par : CARSO-EV

N° de prélèvement(s) : 00141200 00141201 00141202 00141203 00141204

**Résultats des mesures terrain :**

		Limites de qualité	BASSIN LUDIQUE	PATAUGEoire	SPA	BASSIN SPORTIF	BASSIN D'APPRENTISSAGE
Heure du prélèvement			12h00	10h50	10h20	12h25	10h35
pH	unité pH	[ 6,9 ; 7,7 ]	7,4	7,5	7,5	7,4	7,5
Chlore libre	mg(Cl <sub>2</sub> )/L	-	1,9	1,4	1,8	1,8	1,8
Chlore libre actif	mg(Cl <sub>2</sub> )/L	[ 0,4 ; 1,4 ]	1,0	0,6	0,8	0,9	0,8
Chlore total	mg(Cl <sub>2</sub> )/L	-	1,9	1,5	2,4	1,9	1,9
Chlore combiné	mg(Cl <sub>2</sub> )/L	<= 0,6	0,0	0,1	0,6	0,1	0,1
Acide isocyanurique	mg/L	<= 75	0	0	0	0	0
Transparence qualitative *		-	0	0	0	0	0
Température de l'eau	°C	-	30,5	30,2	34,3	28,1	30,3
Fréquentation cumulée		-	0	0		25	30

\* 0 = transparence bonne ; 1 = transparence mauvaise

**Résultats des analyses laboratoire :**

		Limites de qualité	BASSIN LUDIQUE	PATAUGEoire	SPA	BASSIN SPORTIF	BASSIN D'APPRENTISSAGE
Escherichia coli /100ml - MF	n/(100ml)	0	<1	<1	<1	<1	<1
Staphylocoques pathogènes par 100ml	n/(100ml)	0	<1	<1	<1	<1	<1
Bactéries coliformes /100ml-MS	n/(100ml)	<= 10	<1	<1	<1	<1	<1
Bact. aér. revivifiables à 36°-44h	n/ml	<= 100	<1	<1	<1	<1	<1
Pseudomonas aeruginosa par 100ml	n/(100ml)	-			<1		
Carbone organique total	mg(C)/L	-	1,6	1,4	2,5	2,1	1,4
Oxydab. KMnO <sub>4</sub> en milieu acide à chaud	mg(O <sub>2</sub> )/L	-	0,8	0,7	1,6	1,1	0,8
Chlorures	mg/L	-	217	206		96	206
Bromoforme	µg/L	-	<0,50	<0,50		<0,50	<0,50
Chloroforme	µg/L	-	23,00	6,40		26,00	9,00
Chlorodibromométhane	µg/L	-	<0,50	<0,50		<0,50	<0,50
Dichloromonobromométhane	µg/L	-	3,60	0,92		2,40	1,20
Trihalométhanes (4 substances)	µg/L	-	26,60	7,32		28,40	10,20

**CONCLUSION SANITAIRE :**

Eau des cinq bassins de qualité conforme aux normes requises pour les piscines recevant du public.

P/ le directeur général de  
l'Agence Régionale de Santé  
Centre Val de Loire  
l'ingénieur d'études sanitaires

Ce bulletin doit rester affiché jusqu'à son remplacement par un bulletin plus récent

Vincent MICHEL

ARS du Centre - Délégation Départementale du Loiret

Cité Coligny - 131 rue du faubourg Beaulieu - BP 24408 - 45044 Orléans Cedex 3 - Standard : 02 38 77 22 33 / Fax : 02 38 54 46 03



## RAPPORT ANNUEL ARS

Installation concernée : PISCINE DAMPIERRE EN BURLY

Date du prélèvement : 25/02/2020

Laboratoire : LABORATOIRE SANTE ENVIRONNEMENT HYGIENE DE LYON (CARSO-LSEHL)

Prélevé par : CARSO-EV

N° de prélèvement(s) : 00141692 00141693 00141694 00141695 00141696

1 x 11/03/2020

**Résultats des mesures terrain :**

		Limites de qualité	BASSIN LAUDIQUE	PATAUGEOIRE	SPA	BASSIN SPORTIF	BASSIN D'APPRENTISSAGE
Heure du prélèvement			11h30	11h00	10h30	11h45	10h45
pH	unité pH	[ 6,9 ; 7,7 ]	7,5	7,5	7,2	7,3	7,5
Chlore libre	mg(Cl <sub>2</sub> )/L	-	1,6	1,3	1,6	2,1	1,8
Chlore libre actif	mg(Cl <sub>2</sub> )/L	[ 0,4 ; 1,4 ]	0,7	0,6	1,0	1,2	0,8
Chlore total	mg(Cl <sub>2</sub> )/L	-	2,0	1,5	2,3	2,2	2,0
Chlore combiné	mg(Cl <sub>2</sub> )/L	<= 0,6	0,4	0,2	0,7	0,1	0,2
Acide isocyanurique	mg/L	<= 75	0	0	0	0	0
Transparence qualitative *		-	0	0	0	0	0
Température de l'eau	°C	-	29,8	30,1	34,4	28,0	30,2
Fréquentation instantanée		-	65	15	3	17	27
Fréquentation cumulée		-	105			30	27

\* 0 = transparence bonne ; 1 = transparence mauvaise

**Résultats des analyses laboratoire :**

		Limites de qualité	BASSIN LAUDIQUE	PATAUGEOIRE	SPA	BASSIN SPORTIF	BASSIN D'APPRENTISSAGE
Escherichia coli /100ml - MF	n(100mL)	0	<1	<1	<1	<1	<1
Staphylocoques pathogènes par 100ml	n(100mL)	0	<1	<1	<1	<1	<1
Bactéries coliformes /100ml-MS	n(100mL)	<= 10	<1	<1	<1	<1	<1
Bact. aér. revivifiables à 36°-44h	n/mL	<= 100	<1	<1	<1	<1	<1
Pseudomonas aeruginosa par 100ml	n(100mL)	-			<1		
Carbone organique total	mg(C)/L	-	3,4	1,4	4,3	1,9	1,4
Oxydab. KMnO <sub>4</sub> en milieu acide à chaud	mg(O <sub>2</sub> )/L	-	1,2	0,7	1,1	0,9	0,6
Chlorures	mg/L	-	285	241		119	236
Bromoforme	µg/L	-	<0,50	<0,50		<0,50	<0,50
Chloroforme	µg/L	-	25,00	6,50		26,00	8,60
Chlorodibromométhane	µg/L	-	<0,50	<0,50		<0,50	<0,50
Dichloromonobromométhane	µg/L	-	2,50	0,93		2,20	1,10
Trihalométhanes (4 substances)	µg/L	-	27,50	7,43		28,20	9,70

## ANNEXES

## RAPPORT ANNUEL ARS

**CONCLUSION SANITAIRE :**

Les résultats d'analyses de l'eau du spa ont mis en évidence une teneur en chlore combiné excessive qui nécessite d'être maintenue en dessous de 0,6 mg/l afin de limiter les risques d'irritations.  
Les autres paramètres recherchés dans les cinq bassins sont conformes aux normes requises pour les piscines recevant du public.

P/ le directeur général de  
l'Agence Régionale de Santé  
Centre Val de Loire  
l'ingénieur d'études sanitaires

  
Vincent MICHEL

**Ce bulletin doit rester affiché jusqu'à son remplacement par un bulletin plus récent**

## ANNEXES

## RAPPORT ANNUEL ARS

**Veillez trouver ci-dessous les résultats des prélèvements effectués dans le cadre du contrôle sanitaire des eaux de piscines :**

**Installation concernée :** PISCINE DAMPIERRE EN BURLY

**Date du prélèvement :** 30/06/2020

**Laboratoire :** LABORATOIRE SANTE ENVIRONNEMENT HYGIENE DE LYON (CARSO-LSEHL)

**Prélevé par :** CARSO-EV

**N° de prélèvement(s) :** 00142947 00142948 00142950 00142951 00142952

**Résultats des mesures terrain :**

		Limites de qualité	BASSIN LUDIQUE	SPA	BASSIN SPORTIF	BASSIN D'APPRENTISSAGE	PENTAGLISS
Heure du prélèvement			<b>10h45</b>	<b>10h15</b>	<b>11h00</b>	<b>10h30</b>	<b>11h15</b>
pH	unité pH	[ 6,9 ; 7,7 ]	7,5	7,3	7,5	7,5	7,6
Chlore libre	mg(Cl <sub>2</sub> )/L	-	2,0	1,4	2,0	1,9	1,8
Chlore libre actif	mg(Cl <sub>2</sub> )/L	[ 0,4 ; 1,4 ]	0,9	0,8	0,9	0,8	0,7
Chlore total	mg(Cl <sub>2</sub> )/L	-	2,1	1,8	2,0	2,0	2,0
Chlore combiné	mg(Cl <sub>2</sub> )/L	<= 0,6	0,1	0,4	0,0	0,1	0,2
Acide isocyanurique	mg/L	<= 75	0	0	0	0	0
Transparence qualitative *		-	0	0	0	0	0
Température de l'eau	°C	-	29,8	33,8	28,3	29,9	26,7
Fréquentation instantanée		-	6	2	0	0	0
Fréquentation cumulée		-	10		2	30	0

\* 0 = transparence bonne ; 1 = transparence mauvaise

**Résultats des analyses laboratoire :**

		Limites de qualité	BASSIN LUDIQUE	SPA	BASSIN SPORTIF	BASSIN D'APPRENTISSAGE	PENTAGLISS
Escherichia coli /100ml - MF	n/(100mL)	0	<1	<1	<1	<1	<1
Staphylocoques pathogènes par 100ml	n/(100mL)	0	<1	<1	<1	<1	<1
Bactéries coliformes /100ml-MS	n/(100mL)	<= 10	<1	<1	<1	<1	<1
Bact. aér. revivifiables à 36°-44h	n/ml	<= 100	<1	<1	<1	<1	<1
Pseudomonas aeruginosa par 100ml	n/(100mL)	-		<1			
Carbone organique total	mg(C)/L	-	1,7	3,2	0,6	1,1	4,5
Oxydab. KMnO4 en milieu acide à chaud	mg(O <sub>2</sub> )/L	-	0,6	1,9	<0,5	1,0	4,0
Chlorures	mg/L	-	97		65	61	
Bromoforme	µg/L	-	<0,50		<0,50	<0,50	
Chloroforme	µg/L	-	13,00		10,00	6,00	
Chlorodibromométhane	µg/L	-	<0,50		<0,50	<0,50	
Dichloromonobromométhane	µg/L	-	1,90		2,90	0,94	
Trihalométhanes (4 substances)	µg/L	-	14,90		12,90	6,94	

**ANNEXES**

## RAPPORT ANNUEL ARS

**CONCLUSION SANITAIRE :**

Eau des cinq bassins de qualité conforme aux normes requises pour les piscines recevant du public.

A noter, l'eau de la pataugeoire n'a pas été prélevée car elle était fermée.

P/ le directeur général de  
l'Agence Régionale de Santé  
Centre Val de Loire  
l'ingénieur d'études sanitaires



Vincent MICHEL



## ANNEXES

## RAPPORT ANNUEL ARS

Installation concernée : PISCINE DAMPIERRE EN BURLY

03 AOUT 2020

Date du prélèvement : 24/07/2020

Laboratoire : LABORATOIRE SANTE ENVIRONNEMENT HYGIENE DE LYON (CARSO-LSEHL)

Prélevé par : CARSO-EV

N° de prélèvement(s) : 00143262 00143263 00143265 00143266 00143267 00143268

**Résultats des mesures terrain :**

		Limites de qualité	BASSIN SPORTIF	BASSIN LUDIQUE	PATAUGEoire	BASSIN D'APPRENTISSAGE	PENTAGLISSE	SPA
Heure du prélèvement			11h51	11h30	11h11	10h15	10h35	10h00
pH	unité pH	[ 6,9 ; 7,7 ]	7,5	7,4	7,4	7,5	7,7	7,5
Chlore libre	mg(Cl <sub>2</sub> )/L	-	2,1	1,5	1,5	1,9	1,9	1,6
Chlore libre actif	mg(Cl <sub>2</sub> )/L	[ 0,4 ; 1,4 ]	0,9	0,8	0,8	0,9	0,7	0,7
Chlore total	mg(Cl <sub>2</sub> )/L	-	2,1	1,7	1,7	1,9	2,1	2,0
Chlore combiné	mg(Cl <sub>2</sub> )/L	<= 0,6	0,0	0,2	0,2	0,0	0,2	0,4
Acide isocyanurique	mg/L	<= 75	0	0	0	0	0	0
Transparence qualitative *		-	0	0	0	0	0	0
Température de l'eau	°C	-	28,1	29,8	30,5	30,1	24,6	34,6
Fréquentation instantanée		-	3	45	3	12	0	0
Fréquentation cumulée		-	15	65		12	0	

\* 0 = transparence bonne ; 1 = transparence mauvaise

**Résultats des analyses laboratoire :**

		Limites de qualité	BASSIN SPORTIF	BASSIN LUDIQUE	PATAUGEoire	BASSIN D'APPRENTISSAGE	PENTAGLISSE	SPA
Oxydab. KMnO <sub>4</sub> en milieu acide à chaud	mg(O <sub>2</sub> )/L	-	<0,5	0,8	0,5	0,6	0,7	0,9
Carbone organique total	mg(C)/L	-	0,8	1,9	1,3	1,3	2,0	1,9
Chlorures	mg/L	-	176	299	131	131		
Bactéries coliformes /100ml-MS	n/(100mL)	<= 10	<1	<1	<1	<1	<1	<1
Escherichia coli /100ml - MF	n/(100mL)	0	<1	<1	<1	<1	<1	<1
Staphylocoques pathogènes par 100ml	n/(100mL)	0	<1	<1	<1	<1	<1	<1
Pseudomonas aeruginosa par 100ml	n/(100mL)	-						<1
Bact. aér. revivifiables à 36°-44h	n/ml.	<= 100	<1	1	<1	2	<1	<1
Trihalométhanes (4 substances)	µg/L	-	22,90	19,00	5,20	7,00		
Dichloromonobromométhane	µg/L	-	2,90	3,00	1,10	1,40		
Chlorodibromométhane	µg/L	-	<0,50	<0,50	<0,50	<0,50		
Chloroforme	µg/L	-	20,00	16,00	4,10	5,60		
Bromoforme	µg/L	-	<0,50	<0,50	<0,50	<0,50		

**CONCLUSION SANITAIRE :**

Eau de piscine conforme aux exigences de qualité en vigueur pour l'ensemble des paramètres mesurés dans les 5 bassins et le pentaglis.

Pour le directeur général de  
l'Agence Régionale de Santé  
Centre-Val de Loire,  
l'ingénieur d'études sanitaires,



Vincent MICHEL



## ANNEXES

## RAPPORT ANNUEL ARS

Installation concernée : PISCINE DAMPIERRE EN BURLY

15 SEP. 2020

Date du prélèvement : 26/08/2020

Laboratoire : LABORATOIRE SANTE ENVIRONNEMENT HYGIENE DE LYON (CARSO-LSEHL)

Prélevé par : CARSO-EV

N° de prélèvement(s) : 00143687 00143688 00143692 00143694 00143697 00143699

**Résultats des mesures terrain :**

		Limites de qualité	BASSIN LUDIQUE	PATAUGEOIRE	SPA	BASSIN SPORTIF	BASSIN D'APPRENTISSAGE	PENTAGLISS
Heure du prélèvement			11h35	11h15	10h35	11h55	10h55	12h15
pH	unité pH	[ 6,9 ; 7,7 ]	7,7	7,4	7,4	7,5	7,6	7,7
Chlore disponible	mg(Cl <sub>2</sub> )/L	>= 2	3,0			3,6		
Chlore libre	mg(Cl <sub>2</sub> )/L	-		1,4	1,7		1,6	1,2
Chlore libre actif	mg(Cl <sub>2</sub> )/L	[ 0,4 ; 1,4 ]		0,7	0,8		0,6	0,4
Chlore total	mg(Cl <sub>2</sub> )/L	-	3,4	1,4	2,1	3,6	1,7	1,3
Chlore combiné	mg(Cl <sub>2</sub> )/L	<= 0,6	0,4	0,0	0,4	0,0	0,1	0,1
Acide isocyanurique	mg/L	<= 75	11	0	0	8	0	0
Transparence qualitative *		-	0	0	0	0	0	0
Température de l'eau	°C	-	29,8	30,1	34,8	27,9	30,1	26,0
Fréquentation instantanée		-	12	0	4	2	4	0
Fréquentation cumulée		-	30			30		0

\* 0 = transparence bonne ; 1 = transparence mauvaise

**Résultats des analyses laboratoire :**

		Limites de qualité	BASSIN LUDIQUE	PATAUGEOIRE	SPA	BASSIN SPORTIF	BASSIN D'APPRENTISSAGE	PENTAGLISS
Escherichia coli /100ml - MF	n/100mL	0	<1	<1	<1	<1	<1	<1
Staphylocoques pathogènes par 100ml	n/100mL	0	<1	<1	<1	<1	<1	<1
Bactéries coliformes /100ml-MS	n/100mL	<= 10	<1	<1	<1	<1	<1	<1
Bact. aé. revivifiables à 36°-44h	n/mL	<= 100	<1	<1	<1	<1	<1	1
Pseudomonas aeruginosa par 100ml	n/100mL	-			<1			
Carbone organique total	mg(C)/L	-	2,8	1,4	2,7	0,8	1,3	1,8
Oxydab. KMnO <sub>4</sub> en milieu acide à chaud	mg(O <sub>2</sub> )/L	-	<0,5	3,1	<0,5	1,3	<0,5	<0,5
Chlorures	mg/L	-	561	187		204	187	
Bromoforme	µg/L	-	<0,50	<0,50		<0,50	<0,50	
Chloroforme	µg/L	-	15,00	4,70		11,00	5,90	
Chlorodibromométhane	µg/L	-	<0,50	<0,50		0,62	<0,50	
Dichloromonobromométhane	µg/L	-	1,20	0,77		2,70	0,53	
Trihalométhanes (4 substances)	µg/L	-	16,20	5,47		14,32	6,43	

**CONCLUSION SANITAIRE :**

Eau des six bassins de qualité conforme aux normes requises pour les piscines recevant du public.

P/ le directeur général de  
l'Agence Régionale de Santé  
Centre Val de Loire  
l'ingénieur d'études sanitaires

Vincent MICHEL

Ce bulletin doit rester affiché jusqu'à son remplacement par un bulletin plus récent

## ANNEXES

## RAPPORT ANNUEL ARS

Installation concernée : **PISCINE DAMPIERRE EN BURLY**  
 Date du prélèvement : **16/09/2020**  
 Laboratoire : **LABORATOIRE SANTE ENVIRONNEMENT HYGIENE DE LYON (CARSO-LSEHL)**  
 Prélevé par : **CARSO-EV**  
 N° de prélèvement(s) : **00144044 00144045 00144046 00144047 00144048 00144049**

**Résultats des mesures terrain :**

		Limites de qualité	BASSIN LUDIQUE	PATAUGEoire	SPA	BASSIN SPORTIF	BASSIN D'APPRENTISSAGE	PENTAGLISS
Heure du prélèvement			<b>12h00</b>	<b>11h40</b>	<b>11h00</b>	<b>12h20</b>	<b>11h20</b>	<b>12h50</b>
pH	unité pH	[ 6,9 ; 7,7 ]	<b>7,6</b>	<b>7,3</b>	<b>7,2</b>	<b>7,3</b>	<b>7,3</b>	<b>7,3</b>
Chlore disponible	mg(Cl <sub>2</sub> )/L	>= 2	<b>2,5</b>			<b>2,5</b>		
Chlore libre	mg(Cl <sub>2</sub> )/L	-		<b>1,1</b>	<b>1,5</b>		<b>1,1</b>	<b>1,6</b>
Chlore libre actif	mg(Cl <sub>2</sub> )/L	[ 0,4 ; 1,4 ]		<b>0,6</b>	<b>0,9</b>		<b>0,6</b>	<b>0,9</b>
Chlore total	mg(Cl <sub>2</sub> )/L	-	<b>2,7</b>	<b>1,2</b>	<b>1,8</b>	<b>2,5</b>	<b>1,3</b>	<b>1,7</b>
Chlore combiné	mg(Cl <sub>2</sub> )/L	<= 0,6	<b>0,2</b>	<b>0,1</b>	<b>0,3</b>	<b>0,0</b>	<b>0,2</b>	<b>0,1</b>
Acide isocyanurique	mg/L	<= 75	<b>4</b>	<b>0</b>	<b>0</b>	<b>5</b>	<b>0</b>	<b>0</b>
Transparence qualitative *		-	<b>0</b>	<b>0</b>	<b>0</b>	<b>0</b>	<b>0</b>	<b>0</b>
Température de l'eau	°C	-	<b>29,8</b>	<b>30,0</b>	<b>34,0</b>	<b>28,1</b>	<b>30,1</b>	<b>26,4</b>
Fréquentation instantanée		-	<b>0</b>	<b>0</b>	<b>1</b>	<b>12</b>	<b>10</b>	<b>0</b>
Fréquentation cumulée		-	<b>35</b>			<b>35</b>	<b>20</b>	

\* 0 = transparence bonne ; 1 = transparence mauvaise

**Résultats des analyses laboratoire :**

		Limites de qualité	BASSIN LUDIQUE	PATAUGEoire	SPA	BASSIN SPORTIF	BASSIN D'APPRENTISSAGE	PENTAGLISS
Escherichia coli /100ml - MF	n/(100ml.)	0	<1	<1	<1	<1	<1	<1
Staphylocoques pathogènes par 100ml	n/(100ml.)	0	<1	<1	<1	<1	<1	<1
Bactéries coliformes /100ml-MS	n/(100ml.)	<= 10	<1	<1	<1	<1	<1	<1
Bact. aér. revivifiables à 36°-44h	u/mL	<= 100	<1	<1	<1	<1	<1	<1
Pseudomonas aëruginoza par 100ml	n/(100ml.)	-			<1			
Carbone organique total	mg(C)/L	-	<b>2,1</b>	<b>1,5</b>	<b>3,2</b>	<b>0,9</b>	<b>1,5</b>	<b>1,7</b>
Oxydab. KMnO <sub>4</sub> en milieu acide à chaud	mg(O <sub>2</sub> )/L	-	<b>0,5</b>	<b>0,5</b>	<b>2,0</b>	<b>0,5</b>	<b>&lt;0,5</b>	<b>1,0</b>
Chlorures	mg/L	-	<b>560</b>	<b>208</b>		<b>163</b>	<b>216</b>	
Bromoforme	µg/L	-	<b>&lt;0,50</b>	<b>&lt;0,50</b>		<b>&lt;0,50</b>	<b>&lt;0,50</b>	
Chloroforme	µg/L	-	<b>24,00</b>	<b>5,60</b>		<b>22,00</b>	<b>7,20</b>	
Chlorodibromométhane	µg/L	-	<b>&lt;0,50</b>	<b>&lt;0,50</b>		<b>&lt;0,50</b>	<b>&lt;0,50</b>	
Dichloromonobromométhane	µg/L	-	<b>1,70</b>	<b>0,58</b>		<b>2,10</b>	<b>0,64</b>	
Trihalométhanes (4 substances)	µg/L	-	<b>25,70</b>	<b>6,18</b>		<b>24,10</b>	<b>7,84</b>	

**CONCLUSION SANITAIRE :**

Eau des six bassins de qualité conforme aux normes requisés pour les piscines recevant du public.

P/ le directeur général de  
l'Agence Régionale de Santé  
Centre Val de Loire  
l'ingénieur d'études sanitaires

Vincent MICHEL

Ce bulletin doit rester affiché jusqu'à son remplacement par un bulletin plus récent



## ANNEXES

## RAPPORT ANNUEL ARS

Installation concernée : PISCINE DAMPIERRE EN BURLY

Date du prélèvement : 08/10/2020

Laboratoire : LABORATOIRE SANTE ENVIRONNEMENT HYGIENE DE LYON (CARSO-LSEHL)

Prélevé par : CARSO-EV

N° de prélèvement(s) : 00144377 00144378 00144379 00144380 00144382

**Résultats des mesures**

		Limites de qualité	BASSIN D'APPRENTISSAGE	BASSIN LUDIQUE	BASSIN SPORTIF	PATAUGEoire	SPA
Heure du prélèvement			10h35	11h25	11h45	10h55	10h15
pH	unité pH	[ 6,9 ; 7,7 ]	7,5	7,3	7,4	7,5	7,5
Chlore libre	mg(Cl <sub>2</sub> )/L	-	1,3	1,3	1,6	1,3	1,6
Chlore libre actif	mg(Cl <sub>2</sub> )/L	[ 0,4 ; 1,4 ]	0,6	0,7	0,8	0,6	0,7
Chlore total	mg(Cl <sub>2</sub> )/L	-	1,5	1,5	1,7	1,3	2,1
Chlore combiné	mg(Cl <sub>2</sub> )/L	<= 0,6	0,2	0,2	0,1	0,0	0,5
Acide isocyanurique	mg/L	<= 75	0	0	0	0	0
Transparence qualitative *		-	0	0	0	0	0
Température de l'eau	°C	-	30,0	30,0	29,0	30,1	34,7
Fréquentation instantanée		-	11	30	0	0	4
Fréquentation cumulée		-	33	80	80	0	

\* 0 = transparence bonne ; 1 = transparence mauvaise

**Résultats des analyses laboratoires**

		Limites de qualité	BASSIN D'APPRENTISSAGE	BASSIN LUDIQUE	BASSIN SPORTIF	PATAUGEoire	SPA
Staphylocoques pathogènes par 100ml	n/(100mL)	0	<1	<1	<1	<1	<1
Bactéries coliformes /100ml-MS	n/(100mL)	<= 10	<1	<1	<1	<1	<1
Bact. aér. revivifiables à 36°-44h	n/mL	<= 100	<1	<1	<1	<1	<1
Escherichia coli /100ml - MF	n/(100mL)	0	<1	<1	<1	<1	<1
Carbone organique total	mg(C)/L	-	2,1	1,3	1,9	2,2	2,7
Oxydab. KMnO <sub>4</sub> en milieu acide à chaud	mg(O <sub>2</sub> )/L	-	1,0	0,6	1,1	1,1	1,6
Trihalométhanes (4 substances)	µg/L	-	12,10	23,50	20,40	9,59	
Dichloromonobromométhane	µg/L	-	1,10	2,50	1,40	0,59	
Chlorodibromométhane	µg/L	-	<0,50	<0,50	<0,50	<0,50	
Chloroforme	µg/L	-	11,00	21,00	19,00	9,00	
Chlorures	mg/L	-	241	562	159	241	
Bromoforme	µg/L	-	<0,50	<0,50	<0,50	<0,50	
Pseudomonas aeruginosa par 100ml	n/(100mL)	-					<1

**ANNEXES**

RAPPORT ANNUEL ARS

**CONCLUSION SANITAIRE :**

Eau des cinq bassins de qualité conforme aux normes requises pour les piscines recevant du public.

P/ le directeur général de  
l'Agence Régionale de Santé  
Centre Val de Loire  
l'ingénieur d'études sanitaires

Vincent MICHEL







recrea.fr

**récréa** | ☎ 02 31 73 20 10 | ☎ 02 31 73 20 99 | ✉ [accueil.siege@recrea.fr](mailto:accueil.siege@recrea.fr)  
18 Rue Martin Luther King | 14 280 St Contest

S.A. au capital de 37 110,73 € - Siren 350 636 866 | RCS Caen - code APE : 9311Z - N° TVA Intracommunautaire : FR 27 350 636 866